



United Nations  
Educational, Scientific and  
Cultural Organization

Organisation  
des Nations Unies  
pour l'éducation,  
la science et la culture



Wood Buffalo National Park  
inscribed on the World  
Heritage List in 1983

Parc national Wood Buffalo  
inscrit sur la Liste du  
patrimoine mondial en 1983



# le site du patrimoine mondial du parc national Wood Buffalo

## Plan d'action



Parcs  
Canada

Parks  
Canada

Canada

Copyright : Sa Majesté la Reine du chef du Canada, représentée par le directeur général de Parcs Canada, 2019.

Cette publication est aussi disponible en français.

Pour de plus amples renseignements sur le plan d'action ou sur le Parc national Wood Buffalo, site du patrimoine mondial :

Quartier général du Parc national Wood Buffalo  
Case postale 750, Fort Smith, NT, X0E 0P0  
Tél. : 867-872-7900  
Télééc. : 867-872-3910  
[www.pc.gc.ca/woodbuffalo](http://www.pc.gc.ca/woodbuffalo)

Parc national Wood Buffalo  
Bureau de Fort Chipewyan  
Casier postal 38, Fort Chipewyan, Alberta, T0P 1B0  
Tél. : 780-697-3662  
Télééc. : 780-697-3560

Catalogage avant publication de Bibliothèque et Archives Canada

Plan d'action pour le site du patrimoine mondial du parc national Wood Buffalo.

ISBN : R64-546/2019F-PDF

No cat. : 978-0-660-29260-1

Publié également en anglais sous le titre : Wood Buffalo National Park World Heritage Site Action Plan.

ISBN : R64-546/2019E-PDF

No cat. : 978-0-660-27537-6

Accessible sur internet

Photo de la page couverture : *Lacs et prairies du delta Paix-Athabasca dans le sud du parc national Wood Buffalo.*





« À titre de ministre responsable de Parcs Canada, j'ai le plaisir de présenter le Plan d'action pour le site du patrimoine mondial du parc national Wood Buffalo. Ce plan représente un engagement collectif du gouvernement du Canada et de ses partenaires en vue d'assurer la protection et la gestion de la valeur universelle exceptionnelle du site du patrimoine mondial du parc national Wood Buffalo.

Les sites du patrimoine mondial illustrent les réalisations les plus impressionnantes de l'humanité et les créations les plus inspirantes de la nature. La Convention du patrimoine mondial de l'UNESCO établit la Liste du patrimoine mondial afin de reconnaître le caractère exceptionnel de certains lieux qui sont d'une importance universelle pour toute l'humanité. En joignant la Convention, le Canada reconnaît la responsabilité de repérer, protéger, conserver et présenter ses sites du patrimoine mondial et de les léguer aux générations futures. Au

plan international, l'inscription d'un site sur la Liste du patrimoine mondial est la plus haute reconnaissance de la valeur patrimoniale.

Au Canada, nous avons la chance d'avoir accès à certaines des merveilles naturelles et historiques les plus remarquables au monde. Notre pays compte 19 sites du patrimoine mondial de l'UNESCO qui représentent ce que le Canada peut offrir de mieux aux visiteurs qui pourront mieux connaître notre patrimoine riche et diversifié. Parmi ces sites exceptionnels, on trouve les parcs des montagnes Rocheuses canadiennes, l'arrondissement historique du Vieux-Québec, le paysage de Grand Pré, Pimachiowin Aki et le parc national Wood Buffalo.

Je tiens à remercier le gouvernement de l'Alberta, le gouvernement de la Colombie-Britannique et le gouvernement des Territoires du Nord-Ouest, ainsi que les partenaires autochtones du parc national Wood Buffalo : la Première Nation crie Mikisew, la Première Nation Athabasca Chipewyan, les Métis de Fort Chipewyan, la Première Nation Kátł'odeeche, la Première Nation Deninu K'ue, la Première Nation Salt River, la Première Nation Smith's Landing, la Première Nation crie Little Red River, le Conseil des Métis de Fort Resolution, le Conseil des Métis de Hay River et le Conseil des Métis de Fort Smith. Je tiens également à exprimer toute mon appréciation aux autres intervenants et groupes intéressés qui ont apporté une contribution en temps et en effort en communiquant leurs points de vue pour façonner ce plan d'action. J'ai confiance en la collaboration continue qui nous permettra de continuer à protéger la valeur universelle exceptionnelle du parc national Wood Buffalo, site du patrimoine mondial, pour les générations actuelles et futures. »

A handwritten signature in black ink, appearing to read 'C McKenna'.

L'honorable Catherine McKenna, C.P., députée  
Ministre d'Environnement et Changement climatique  
Ministre responsable de Parcs Canada



<b>Résumé</b>	<b>1</b>
<b>1.0 Introduction</b>	<b>3</b>
1.1 Reconnaissance internationale du parc national Wood Buffalo	3
1.2 Pressions sur le PNWB	4
1.3 Genèse du plan d'action	4
<b>2.0 À propos du Plan d'action</b>	<b>6</b>
2.1 But	6
2.2 Portée	6
2.3 Calendrier	7
2.4 Élaboration du plan	7
2.5 Structure	8
<b>3.0 Modes de vie autochtones</b>	<b>9</b>
3.1 Relations des Autochtones avec la terre et modes de vie autochtones	9
3.2 Observations par les Autochtones des changements et des impacts cumulatifs sur la VUE et les modes de vie autochtones	10
3.3 Les peuples autochtones et la création du parc national Wood Buffalo	11
<b>4.0 Contexte de gestion du PNWB</b>	<b>13</b>
4.1 Collaboration	13
4.2 Accords internationaux	15
<b>5.0 Évaluation environnementale stratégique</b>	<b>16</b>
<b>6.0 Plan d'action</b>	<b>22</b>
6.1 Thèmes du Plan d'action	22
6.2 Principes orientant les mesures et gestion adaptative	22
6.3 Thème : Renforcer les partenariats autochtones avec le parc national Wood Buffalo	23
6.4 Thème : Évaluation environnementale	25
6.5 Thème : Connectivité des aires de conservation	29
6.6 Thème : Évaluation des risques des bassins de décantation de résidus	35
6.7 Thème : Hydrologie et débits environnementaux	39
6.8 Thème : Surveillance et Science	53
6.9 Thème : Conservation de la faune et des habitats	58
<b>7.0 Mise en œuvre, rapports et examen</b>	<b>62</b>
7.1 Mise en œuvre du plan d'action	62
7.2 Examen du plan d'action	63
<b>Annexe A : Recommandations du rapport de mission de suivi réactif (MSR) (par thème)</b>	<b>64</b>
<b>Annexe B : Calendrier de mise en oeuvre (par thème)</b>	<b>66</b>
<b>Annexe C : Recommandations de l'évaluation environnementale stratégique (par thème)</b>	<b>81</b>
<b>Annexe D : Principales lois fédérales, provinciales et territoriales</b>	<b>86</b>
<b>Glossaire</b>	<b>88</b>





## Figures and Tables

<b>Figure 1:</b> Contexte régional du parc national Wood Buffalo	3
<b>Figure 2:</b> Décisions du Comité du patrimoine mondial rendues à la suite de la pétition de la Première Nation crie Mikisew.	5
<b>Figure 3:</b> Figure 3 : Principaux stressseurs, états et résultats fondés sur le savoir autochtone.	11
<b>Figure 4:</b> Liens entre les principes, la gestion adaptative et les résultats du plan d'action.	23
<b>Figure 5:</b> Aires protégées de l'Alberta adjacentes au parc national Wood Buffalo (gouvernement de l'Alberta, 2019).	32
<b>Figure 6:</b> Emplacements clés et directions des débits dans le Delta Paix-Athabasca	43
<b>Figure 7:</b> Bassins perchés.	45
<b>Figure 8:</b> Évolution souhaitée du programme intégré de recherche et de surveillance sur le DPA.	55
<b>Figure 9:</b> Troupeaux de bisons des bois dans le Parc national Wood Buffalo et aux environs	59
<b>Tableau 1:</b> Éléments de valeur universelle exceptionnelle et résultats souhaités (Source : Strategic Environmental Assessment of Wood Buffalo National Park World Heritage Site)	16
<b>Tableau 2:</b> Sommaire de l'évaluation des résultats souhaités (Source: Strategic Environmental Assessment of Wood Buffalo National Park World Heritage Site)	20
<b>Tableau 3:</b> Stressseurs et tendances actuels dans le système du DPA (Source: Strategic Environmental Assessment of Wood Buffalo National Park World Heritage Site)	21

# Liste d'acronymes

**AB** : Alberta  
**AER** : Alberta Energy Regulator  
**ACEE** : Agence canadienne d'évaluation environnementale  
**APC** : Agence Parcs Canada  
**BC** : Colombie-Britannique  
**CBM** : Conseil du bassin du Mackenzie  
**Centre PM** : Centre du patrimoine mondial  
**Comité PM** : Comité du patrimoine mondial  
**CGC** : comité de cogestion  
**CGR** : cadre de gestion des résidus  
**CPA** : composé polycyclique aromatique  
**DBA** : débit de base autochtone  
**DEA** : débit extrême autochtone  
**DPA** : delta Paix–Athabasca  
**EBRN** : Étude sur les bassins des rivières du Nord  
**ECCC** : Environnement et Changement climatique Canada  
**EEE** : espèces exotiques envahissantes  
**EES** : évaluation environnementale stratégique  
**EIE** : énoncé des impacts environnementaux  
**EMI** : évaluation de menace imminente  
**EPA** : Environnement et Parcs Alberta  
**EPEA** : *Environmental Protection and Enhancement Act*  
**ETTBLR** : équipe technique du troupeau de bisons de Ronald Lake  
**FPTA** : fédéral-provincial-territorial-autochtone  
**GTNO** : gouvernement des Territoires du Nord-Ouest  
**HAP** : hydrocarbure aromatique polycyclique  
**HDE** : hydrologie et flux environnementaux  
**HLHP** : *Healthy Land, Healthy People: GNWT Priorities for Advancement of Conservation Network Planning 2016-2021*  
**IE** : intégrité écologique  
**IERN** : Initiative des écosystèmes des rivières du Nord  
**INA** : indice de navigation autochtone  
**LARP** : Lower Athabasca Regional Plan (plan régional sur le cours inférieur de l'Athabasca)  
**LCEE** : *Loi canadienne sur l'évaluation environnementale*  
**NMTNO** : Nation métisse des Territoires du Nord-Ouest  
**MSR** : mission de suivi réactif  
**OGA** : organisations et gouvernements autochtones  
**PE** : protocole d'entente  
**PNAC** : Première Nation Athabasca Chipewyan  
**PNCLRR** : Première Nation crie de Little Red River  
**PNCM** : Première Nation crie Mikisew  
**PNRA** : Premières Nations de la région de l'Athabasca  
**PNWB** : parc national Wood Buffalo  
**PRSA** : processus de recherche du savoir autochtone  
**PSEDPA** : programme de surveillance écologique du delta Paix-Athabasca  
**SCS** : système communautaire de surveillance  
**SSB** : programme de surveillance des sables bitumineux  
**SMART** : spécifique, mesurable, atteignable, réaliste, temporel  
**SPM PNWB** : site du patrimoine mondial du parc national Wood Buffalo  
**SWQMF** : Surface Water Quantity Management Framework (cadre de gestion de la quantité d'eau de surface)  
**TBLR** : troupeau de bisons de Ronald Lake  
**UICN** : Union internationale pour la conservation de la nature  
**VUE** : valeur universelle exceptionnelle  
**ZPB** : zone de protection de la biodiversité

## Résumé



La rivière de la Paix traverse le parc national Wood Buffalo. Photo par J.-F. Bergeron, Parcs Canada

Le parc national Wood Buffalo (PNWB) est le plus grand parc national au Canada, couvrant 4,5 millions d'hectares de forêts, terres humides et prairies. Créé en 1992 pour protéger les derniers troupeaux de bisons des bois, le parc protège désormais le plus grand troupeau de bisons des bois en liberté au monde, le site de nidification de la dernière volée au monde de grues blanches, la richesse biologique du delta Paix-Athabasca, les grandes plaines salées uniques au Canada et certains des exemples les plus représentatifs de la topographie de karsts gypseux en Amérique du Nord.

La présence de ces rares et exceptionnels phénomènes naturels est une des raisons de l'inscription, en 1930, du PNWB, le huitième site canadien, sur la Liste des sites du patrimoine de l'UNESCO, établie par la Convention sur le patrimoine mondial. Le site satisfait trois critères d'inscription au patrimoine mondial et les particularités de la valeur universelle exceptionnelle du PNWB, reconnaissant son importance :

- Critère (vii) : « les grandes concentrations d'oiseaux migrateurs sauvages ont une importance mondiale et les phénomènes naturels rares et incomparables que constituent le grand delta intérieur, les plaines salées et les karsts gypseux ont également une valeur sur le plan international »
- Critère (ix) : « l'exemple le plus complet sur le plan écologique et le plus important de tout l'écosystème des grandes plaines et prairies boréales d'Amérique du Nord, le seul lieu où le rapport prédateur-proie entre le loup et le bison des bois s'est maintenu, sans s'interrompre, au fil du temps »
- Critère (x) : « le seul habitat de reproduction au monde de la grue blanche, espèce en danger qui a été sauvée de l'extinction grâce à une gestion attentive du petit nombre de couples reproducteurs dans le parc. La superficie du parc (4,5 millions d'hectares), les écosystèmes complets et la protection sont essentiels à la conservation de la grue blanche sur le site.

Le parc national Wood Buffalo s'étend sur les territoires traditionnels des peuples des Premières Nations et des Métis qui habitent et utilisent les terres, les eaux et les ressources du PNWB depuis des générations et qui comptent sur le patrimoine naturel et culturel du PNWB pour maintenir leur mode de vie et leur culture.

Reconnu pour sa superficie, son éloignement et l'absence d'activités industrielles d'extraction de ressources à l'intérieur de ses frontières, le site du patrimoine mondial du parc national Wood Buffalo (SPM PNWB), comme d'autres sites du patrimoine mondial, reste vulnérable aux impacts du développement à l'extérieur de ses frontières. Les bassins versants des rivières de la Paix et Athabasca et le lac Athabasca alimentent une zone d'environ 600 000 kilomètres carrés au nord de la Colombie-Britannique, de l'Alberta et de la Saskatchewan et se rencontrent dans le PNWB au delta Paix-Athabasca (DPA). Certains développements en amont et adjacents pourraient avoir un impact sur la valeur universelle exceptionnelle (VUE) du SPM PNWB, notamment la régulation du débit, l'exploitation des sables bitumineux, la production de pâtes et papier, la foresterie, l'agriculture et le développement municipal. En plus de ces pressions externes, les changements climatiques ont une influence sur le SPM PNWB où les températures annuelles moyennes augmentent, ce qui entraîne un dégel printanier hâtif et un gel automnal tardif, ainsi qu'une durée de couvert hivernal écourtée. Ces températures plus chaudes ont influencé la quantité et le moment de l'écoulement printanier et du débit de pointe des rivières. Les impacts cumulatifs d'un



« La portée du plan d'action est vaste, couvrant des domaines sous la responsabilité du gouvernement du Canada, du gouvernement de l'Alberta, du gouvernement de la Colombie-Britannique et du gouvernement des Territoires du Nord-Ouest et les responsabilités d'intendance des gouvernements autochtones. »





*Des utilisateurs des terres autochtones de Fort Chipewyan et des employés de Parcs Canada effectuent conjointement le levé des rats musqués du delta Paix-Athabasca.*

climat changeant et des pressions liées au développement entraînent un changement à l'écologie à l'échelle du paysage dans le delta Paix-Athabasca. Ces changements subis par l'environnement, y compris les préoccupations à propos des effets cumulatifs, font partie des constatations des peuples autochtones dont le savoir sur l'état du delta Paix-Athabasca est transmis sur plusieurs générations.

En réponse à la décision 41 COM 7 B.2 du Comité du patrimoine mondial, le gouvernement du Canada a entrepris un effort de collaboration avec le gouvernement de l'Alberta, le gouvernement de la Colombie-Britannique, le gouvernement des Territoires du Nord-Ouest et les partenaires autochtones afin d'élaborer ce plan d'action qui vise à assurer la protection continue et le maintien de la VUE du SPM PNWB.

Ce plan d'action cible les mesures précises à prendre pour comprendre et protéger les éléments du PNWB, qui contribuent à la VUE. Le plan d'action vient donc appuyer et poursuivre les efforts déployés par plusieurs partenaires gouvernementaux, gouvernements autochtones et intervenants, et établit également de nouvelles mesures et stratégies collaboratives. La portée du plan d'action est vaste, couvrant des domaines sous responsabilité du gouvernement du Canada, du gouvernement de l'Alberta, du gouvernement de la Colombie-Britannique, du gouvernement des Territoires du Nord-Ouest et des responsabilités d'intendance des gouvernements autochtones.

Le 28 juin 2018, le gouvernement du Canada a annoncé un financement de 27,5 millions de dollars (CAD) sur 5 ans pour appuyer la mise en œuvre rapide de ce plan d'action et assurer la mise en place des mesures prioritaires établies dans ce plan.

Le plan d'action est structuré autour de sept domaines thématiques qui correspondent aux recommandations du rapport produit après une mission de suivi réactif au PNWB en 2016. Des mesures spécifiques sont décrites pour chaque domaine thématique afin de soutenir les objectifs généraux qui assureront le maintien continu de la VUE du site.

La nature des défis actuels et des pressions de développement sur l'intégrité écologique du PNWB nécessite une collaboration et une coordination intercompétences afin de mieux comprendre et évaluer les impacts potentiels et d'informer les décideurs. Ce plan d'action représente l'engagement du gouvernement du Canada et de ses partenaires gouvernementaux provinciaux et territoriaux à mettre en place les mesures qui assureront la protection et le maintien continus de la valeur universelle exceptionnelle du site du patrimoine mondial (SPM) du parc national Wood Buffalo (PNWB). La mise en œuvre réussie de ce plan d'action repose sur les efforts collectifs de tous les ordres de gouvernement ayant les compétences, avec le soutien des partenaires autochtones pour qui le site du patrimoine mondial du parc national Wood Buffalo est un lieu de vie, et de tous les autres intervenants.





Les prairies de foin d'odeur du delta Paix-Athabasca sont les plus grandes prairies boréales intactes au Canada. Photo par Mike Keizer/Parcs Canada

# 1.0 Introduction

## 1.1 Reconnaissance internationale du parc national Wood Buffalo

Le parc national Wood Buffalo est un lieu exceptionnel. Chevauchant la province de l'Alberta et les Territoires du Nord-Ouest, le parc couvre 4,5 millions d'hectares de forêts, marécages et prairies, y compris la plus grande partie du delta Paix-Athabasca (DPA) (figure 1). Créé en 1922 pour protéger les derniers troupeaux de bison des bois, ce parc est le plus grand parc national du Canada et comprend les territoires traditionnels des peuples des Premières Nations et des Métis de la région.

Aujourd'hui, le PNWB protège le plus grand troupeau de bisons des bois en liberté au monde, le site de nidification de la dernière volée au monde de grues blanches, la richesse biologique du delta Paix-Athabasca, les grandes plaines salées uniques au Canada et certains des exemples les plus représentatifs de la topographie de karsts gypseux en Amérique du Nord.

La présence de ces rares et exceptionnels phénomènes naturels a mené à son inscription, en 1983, comme huitième site canadien sur la Liste des sites du patrimoine de l'UNESCO, établie selon certains critères du patrimoine mondial qui contribuent à sa valeur universelle exceptionnelle (VUE), soit :

- Critère (vii) : Les grandes concentrations d'oiseaux migrants sauvages ont une importance mondiale et les phénomènes naturels rares et incomparables que constituent le grand delta intérieur, les plaines salées et les karsts gypseux ont également une valeur sur le plan international.
- Critère (ix) : Le parc national Wood Buffalo est l'exemple le plus complet sur le plan écologique et le plus important de tout l'écosystème des grandes plaines et prairies boréales d'Amérique du Nord, le seul lieu où le rapport prédateur-proie entre le loup et le bison des bois s'est maintenu, sans s'interrompre, au fil du temps.
- Critère (x) : Le parc national Wood Buffalo offre le seul habitat de reproduction au monde de la grue blanche, espèce en danger qui a été sauvée de l'extinction grâce à une gestion attentive du petit nombre de couples reproducteurs dans le parc. La superficie du parc (4,5 millions d'hectares), les écosystèmes complets et la protection sont essentiels à la conservation de la grue blanche sur le site.

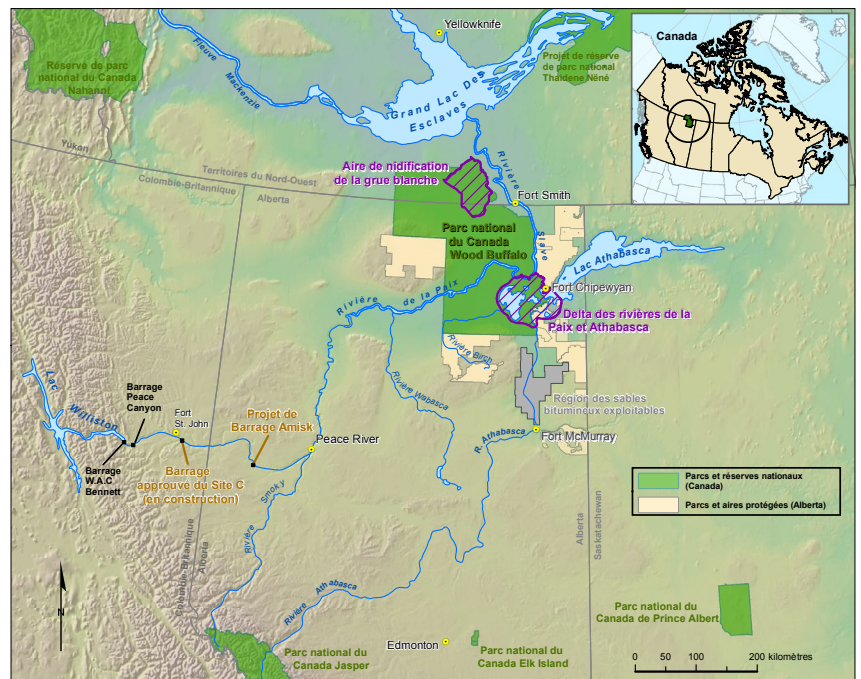

Figure 1: Contexte régional du parc national Wood Buffalo

Les deux plus grands marais du PNWB, le DPA et l'aire d'été de la Grue blanche sont des zones humides d'importance



internationale selon la *Convention relative aux zones humides d'importance internationale particulièrement comme habitats des oiseaux d'eau*. Cette convention fournit un cadre de référence pour la conservation et la sage utilisation des marais et de leurs ressources, y compris les marais désignés situés dans le PNWB.

Le gouvernement du Canada coordonne également la mise en place de plusieurs conventions et ententes internationales qui sont pertinentes pour la gestion du PNWB, dont la *Convention sur la biodiversité*, la *Convention sur la conservation des espèces migratrices appartenant à la faune sauvage* et la *Convention pour la protection des oiseaux migrateurs aux États-Unis et au Canada*.

## 1.2 Pressions sur le PNWB

Reconnu pour sa superficie, son éloignement et l'absence d'activités industrielles d'extraction de ressources à l'intérieur de ses frontières, le PNWB reste vulnérable au développement à l'extérieur de ses frontières en raison de son emplacement dans le bassin du fleuve Mackenzie (figure 1). Les bassins versants des rivières de la Paix et Athabasca et le lac Athabasca alimentent une zone d'environ 600 000 kilomètres carrés au nord de la Colombie-Britannique, de l'Alberta et de la Saskatchewan et se rencontrent dans le parc au DPA. Certains développements, en amont et adjacents, pourraient avoir un impact sur la VUE du PNWB, notamment la régulation du débit, l'exploitation des sables bitumineux, la production de pâtes et papier, la foresterie, l'agriculture et le développement municipal.

Les impacts d'un climat changeant se superposent à ces activités. Au cours des 50 dernières années, la température moyenne dans cette région a augmenté de 2 °C et la température hivernale moyenne a augmenté de 4 °C. Le nombre de jours de chaleur extrême a augmenté, alors que le nombre de jours de froid extrême a diminué. Le dégel printanier est devancé et le gel automnal est retardé. La saison de couvert glacial est raccourcie. Les températures plus chaudes ont également influencé le volume et le moment de l'écoulement printanier et du débit de pointe des rivières. Pour ces raisons, les évaluations du DPA concluaient que le parc présente un exemple probant d'effets cumulatifs produisant un changement de l'écologie à l'échelle du paysage<sup>1</sup>. Ces changements subis par l'environnement et les préoccupations à propos des effets cumulatifs sont confirmés par les constatations des peuples autochtones, dont le savoir sur l'état du DPA est transmis sur plusieurs générations<sup>2</sup>.

## 1.3 Genèse du plan d'action

En décembre 2014, la Première Nation crie Mikisew (Cris Mikisew) a présenté une pétition au Comité du patrimoine mondial (le Comité) lui demandant d'ajouter le SPM PNWB à la « Liste du patrimoine mondial en péril » (figure 2). Leurs préoccupations portaient sur des dangers, connus et potentiels, pour le bien en raison des projets, actuels et planifiés, d'exploitation hydroélectrique et d'extraction des sables bitumineux, des changements climatiques et des lacunes dans les cadres de gestion de la propriété qui pourraient compromettre l'intégrité de la VUE du site.

En juillet 2015, le Comité a rendu une décision demandant que le Canada invite une mission de suivi réactif (MSR) conjointe du Centre du patrimoine mondial et de l'Union internationale de conservation de la nature (UICN) au PNWB « pour passer en revue les impacts [sur le bien] des différents développements sur le bien, évaluer son état de conservation et échanger de manière plus approfondie avec l'État partie [Canada], la Première nation pétitionnaire, et d'autres parties prenantes, si besoin est ». Le Comité demande également que le Canada entreprenne une évaluation environnementale stratégique (EES) pour évaluer les impacts potentiels cumulatifs de tout développement sur la VUE du bien, y compris les barrages hydroélectriques, le développement de l'exploitation des sables bitumineux et l'exploitation minière (Décision du Comité du patrimoine mondial (39 Com 7B.18) 2015).

Le gouvernement du Canada a accueilli la MSR et travaillé étroitement avec le Centre PM, l'UICN et les partenaires autochtones (y compris les Cris Mikisew) à planifier la visite. Des représentants du Centre PM et de l'UICN ont eu des rencontres avec les gouvernements fédéral, provinciaux et territoriaux; les communautés autochtones; l'industrie; les



*La plus grande harde de bisons en liberté au monde – le plus gros mammifère terrestre en Amérique du Nord – se trouve dans le parc national Wood Buffalo.  
Photo de Parcs Canada*

<sup>1</sup> Mackenzie River Basin Board (MRBB), 2012. *The Mackenzie River Basin Board's 2012 Issues Report: Oil sands development, hydroelectric development and climate change in the Mackenzie River Basin*. Mackenzie River Basin Board Secretariat, Yellowknife, NWT. 11 p.

<sup>2</sup> Independent Environmental Consultants (IEC), 2018. *Évaluation environnementale stratégique (EES) des effets cumulatifs possibles de tous les aménagements sur les valeurs du site du patrimoine mondial du parc national Wood Buffalo*, Markham, ON.



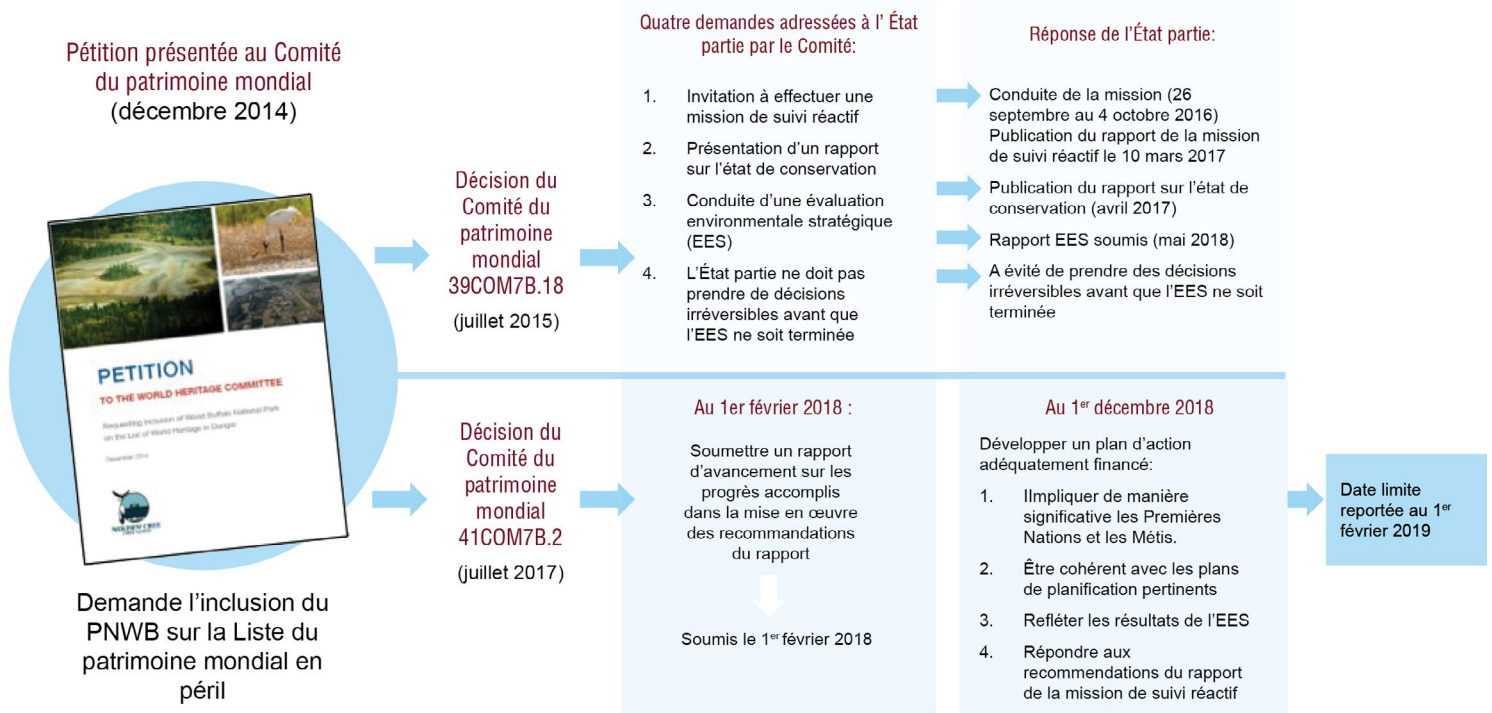

Figure 2: Décisions du Comité du patrimoine mondial rendues à la suite de la pétition de la Première Nation crie Mikisew.

universités et les organisations environnementales non gouvernementales à la fin septembre et au début octobre 2016. Le rapport de la MSR<sup>3</sup> (publié le 10 mars 2017) concluait que le DPA, cœur du parc, dont la valeur et la vulnérabilité sont largement reconnues, subit les impacts des changements climatiques et des développements à l'extérieur de ses frontières et que ces impacts ne font pas l'objet de mesures adéquates dans les cadres actuels de gestion et les efforts collaboratifs. Les principales préoccupations soulevées comprenant les tensions de longue date entre les peuples autochtones et les acteurs du secteur public et du secteur privé, les lacunes en matière de gouvernance relativement à la gestion de l'eau, l'évaluation des effets cumulatifs et le suivi environnemental, et les effets des changements climatiques sur les écosystèmes du bien.

Le rapport de la MSR recommandait que le Canada ait la possibilité d'élaborer sans tarder un plan d'action structuré et financé adéquatement, guidé par 17 recommandations (annexe A). Le Canada a répondu en présentant un rapport sur l'état de conservation au CPM, le 30 mars 2017, reconnaissant le rapport de la MSR et s'engageant à l'élaboration de l'EES et du plan d'action en collaboration avec les gouvernements provinciaux et territoriaux, les communautés autochtones, l'industrie et les parties prenantes.

Le Comité du patrimoine mondial a subséquemment adopté une décision lors de sa réunion, en juillet 2017, demandant au Canada de présenter deux documents aux CPM : un rapport sur les progrès réalisés dans la mise en œuvre des recommandations du rapport de la MSR, avant février 2018, et un rapport actualisé sur l'état de conservation du bien, ainsi qu'un plan d'action, avant décembre 2018. Ces documents seront examinés par le comité lors de la 43e session, en 2019 (Comité du patrimoine mondial, décision 41 Com 7B.2, 2017). En septembre 2018, le Comité du patrimoine mondial a accordé un report d'échéance au Canada, qui doit soumettre le plan d'action le 1<sup>er</sup> février 2019, en raison d'une requête d'un partenaire autochtone du PNWB.

« Le PNWB protège le plus grand troupeau de bisons des bois en liberté au monde, le site de nidification de la dernière volée au monde de grues blanches, la richesse biologique du delta Paix-Athabasca, les grandes plaines salées uniques au Canada et certains des exemples les plus représentatifs de la topographie de karsts gypseux en Amérique du Nord. »

<sup>3</sup> UNESCO, 2017. Reactive Monitoring Mission (RMM) to Wood Buffalo National Park, Canada. Mission Report January 2017. UNESCO World Heritage Centre – WHC International Union for Conservation of Nature (IUCN), 25 September – 4 October 2016.



Coucher de soleil hivernal sur le delta Paix-Athabasca dans le parc national Wood Buffalo.  
Photo de Parcs Canada

## 2.0

## À propos du Plan d'action

### 2.1 But

Ce Plan d'action répond à la décision de 2017 du Comité du patrimoine mondial, qui demandait au Canada d'élaborer un plan d'action fondé sur les recommandations du rapport de la MSR conjointe de l'UICN-CPM (annexe A). Le Plan d'action décrit les priorités et les mesures spécifiques qui seront entreprises par un ensemble d'autorités compétentes responsables, l'engagement du gouvernement du Canada envers la protection continue et l'intendance du PNWB, tout en assurant le maintien de la VUE du PNWB.

L'élaboration de ce Plan d'action s'appuie également sur les conclusions et les recommandations de l'évaluation environnementale stratégique du SPM PNWB (2018), qui portait sur les impacts cumulatifs des développements sur la VUE (annexe C).

Les initiatives décrites dans ce Plan d'action nécessitent la collaboration continue avec les autorités gouvernementales compétentes et les partenaires clés, notamment les gouvernements autochtones représentant les peuples autochtones de la région, qui ont de profondes connexions culturelles, écologiques et spirituelles avec le parc national Wood Buffalo.



« Reconnu pour sa superficie, son éloignement et l'absence d'activités industrielles d'extraction de ressources à l'intérieur de ses frontières, le site du patrimoine mondial du parc national Wood Buffalo (SPM PNWB), comme d'autres sites du patrimoine mondial, reste vulnérable aux impacts du développement à l'extérieur de ses frontières. »

### 2.2 Portée

Ce Plan d'action cible le PNWB et propose les mesures à prendre pour comprendre et protéger les éléments du PNWB qui contribuent à la VUE. Les mesures seront mises en place à l'intérieur des frontières du parc et ailleurs, dans les régions avoisinantes lorsque nécessaire, pour préserver la VUE du site.

Puisque le PNWB est la terre ancestrale des Premières Nations et des Métis locaux, ce Plan d'action a été élaboré en reconnaissance de l'importance culturelle du site. Il appuie les mesures qui contribueront à la capacité des peuples autochtones à exercer leurs droits ancestraux<sup>4</sup> à l'intérieur des frontières du PNWB.

Ce Plan d'action s'appuie sur les efforts continus d'un éventail de partenaires gouvernementaux, gouvernements autochtones et parties prenantes et les renforce. Il précise les nouvelles mesures et stratégies de collaboration, au besoin. La portée du Plan d'action est vaste, couvrant des domaines relevant de la responsabilité du gouvernement du Canada, du gouvernement de l'Alberta, du gouvernement de la Colombie-Britannique, du gouvernement des Territoires du Nord-Ouest et des responsabilités d'intendance des gouvernements autochtones. Le plan comprend des mesures de renforcement des relations avec les peuples autochtones en matière de gestion du site, plus précisément par le biais de processus de cogestion, de mesures visant à faciliter la collaboration intercompétences dans divers domaines thématiques et de mesures de création de mécanismes efficaces nécessaires à la mise en œuvre des mesures décrites dans le plan.

<sup>4</sup> Les droits autochtones (souvent appelés les droits ancestraux) sont des droits collectifs de sociétés autochtones découlant de leur statut de peuples autochtones (Première Nation, Inuit et Métis) du Canada. Ces droits sont reconnus et confirmés par l'article 35 de la [Loi constitutionnelle de 1982](#). Les droits issus de traités sont établis dans une entente de traité historique ou de traité moderne et sont reconnus et confirmés par l'article 35 de la Loi constitutionnelle de 1982.

Les traités définissent des droits, avantages et obligations spécifiques des signataires qui varient selon le traité. Dans ce Plan d'action, les droits issus de traités renvoient aux droits issus du Traité no 8 et comprennent les droits des peuples des Premières Nations en vertu du Traité no 8 de pratiquer la pêche, la chasse et le piégeage dans la zone du Traité no 8.

Ce Plan d'action n'aborde pas les aspects de la gestion du PNWB puisque les mesures présentées visent spécifiquement la protection de la VUE du site du patrimoine mondial. L'Agence Parcs Canada (APC) reste responsable des autres priorités de gestion du parc en collaboration avec ses partenaires. Les prochaines révisions du plan de gestion du PNWB (prévues au cours des prochaines années) permettront d'assurer que les initiatives décrites dans le présent Plan d'action viendront appuyer les actuelles et éventuelles priorités de gestion du parc.

## 2.3 Calendrier

L'annexe B présente un calendrier de mise en œuvre détaillé, selon sept thèmes (voir la section 6.1).

## 2.4 Élaboration du plan

Le gouvernement du Canada a dirigé l'effort d'élaboration de ce Plan d'action issu de la collaboration avec les gouvernements de l'Alberta, de la Colombie-Britannique et des Territoires du Nord-Ouest, et les partenaires autochtones.



*Les bisons comme celui-ci, des animaux d'importance culturelle pour de nombreux peuples autochtones locaux, se laissent régulièrement admirer dans le parc national Wood Buffalo. Photo de Parcs Canada*

« Puisque le PNWB est la terre ancestrale des Premières Nations et des Métis locaux, ce Plan d'action a été élaboré en reconnaissant l'importance culturelle du site. »



Puisque la portée de ce Plan d'action nécessite des engagements et des mesures qui doivent être pris par divers gouvernements ayant des compétences tant à l'intérieur qu'à l'extérieur des frontières du PNWB, les processus de planification fédéraux, provinciaux et territoriaux existants sont utilisés pour promouvoir ces mesures, s'il y a lieu. Au besoin, de nouveaux processus ont été mis en place, ou seront lancés, y compris la création de groupes de travail comprenant des représentants des gouvernements fédéral, provinciaux, territoriaux et autochtones.

Le Plan d'action s'appuie sur :

- Le savoir, les connaissances et les points de vue des responsables gouvernementaux autochtones et des détenteurs du savoir autochtone.
- Le savoir, les connaissances et les points de vue des représentants gouvernementaux participant à un comité de coordination fédéral-provincial-territorial.
- Les abondantes connaissances acquises lors de précédentes études et évaluations portant sur l'état du bassin hydrologique des rivières de la Paix, Athabasca et des Esclaves, du delta des rivières de la Paix et Athabasca.
- Les renseignements obtenus des programmes historiques et continus de gestion et de surveillance dans la région, y compris la surveillance communautaire.
- Les contributions et les commentaires du gouvernement, des gouvernements autochtones, de l'industrie, des organisations non gouvernementales environnementales et d'autres parties prenantes et du public à propos des ébauches de ce plan.
- Les conseils techniques de l'UICN et du Centre PM, y compris le rapport de la MSR.
- Les analyses, conclusions et recommandations de l'évaluation environnementale stratégique, y compris les commentaires d'examen du gouvernement, des gouvernements autochtones, de l'industrie, des organisations de conservation et du public.





L'aurore boréale danse dans le ciel nocturne au-dessus de l'aire de fréquentation diurne de la rivière Salt dans le parc national Wood Buffalo.  
Photo de Parcs Canada

## 2.5 Structure

Le plan comporte 3 grandes sections :

- Section 3 – **Modes de vie autochtones** : une réflexion sur les expériences vécues des peuples autochtones relativement à l'état du PNWB.
- Section 4 – **Contexte de gestion du PNWB** : un résumé du rôle de l'Agence Parcs Canada (autorité fédérale qui gère le PNWB), de la collaboration avec les gouvernements autochtones et les autres ordres de gouvernements et autres organisations, et des ententes internationales pertinentes pour le site.
- Section 5 – **Évaluation environnementale stratégique** : un bref survol de l'évaluation environnementale stratégique (EES), y compris un résumé des résultats souhaités pour les valeurs du patrimoine mondial et les principales conclusions de l'évaluation qui éclairent ce plan d'action.
- Section 6 – **Plan d'action** : les mesures qui seront prises pour protéger la VUE du PNWB.
- Section 7 – **Mise en œuvre, rapports et examen** : un résumé de la collaboration et la gouvernance nécessaires à la mise en œuvre du Plan d'action et du processus de rapport et d'examen relatif au plan d'action.



« Le gouvernement du Canada a mené les efforts de collaboration pour élaborer Plan d'action avec les gouvernements de l'Alberta, de la Colombie-Britannique et des Territoires du Nord-Ouest, et les partenaires autochtones. »

Dans la section 6, chacun des sept thèmes est accompagné des mesures spécifiques conçues pour soutenir les objectifs généraux qui assureront le maintien continu de la VUE du site. Un acronyme a été donné à chaque thème pour identifier les mesures pertinentes. Le tableau présente les acronymes et le nombre de mesures associées à chaque thème.

Thème	Acronyme	Nbre de mesures pertinentes par thème
Renforcement des partenariats autochtones avec le PNWB	PA	6
Évaluation environnementale	EA	12
Connectivité des aires de conservation	CC	19
Évaluation du risque des bassins de décantation de résidus	BR	10
Hydrologie et débits environnementaux	HDE	75
Suivi et science	SS	9
Conservation de la faune et de l'habitat	FH	11

## 3.0

## Modes de vie autochtones



L'aîné Paul Boucher montre ses techniques traditionnelles de sculpture à un jeune visiteur au parc national Wood Buffalo. Les programmes culturels comme celui-ci sont une façon importante de rapprocher les visiteurs des traditions des peuples autochtones locaux. Photo par Sine Paulette/ Parcs Canada

Ce Plan d'action s'appuie sur le savoir des peuples autochtones relativement à l'état du SPM PNWB et les facteurs qui ont un impact sur le parc, y compris le développement à l'extérieur du parc, les changements climatiques et le contexte de gestion et réglementation du site. Les expériences vécues par les Autochtones utilisateurs des terres et des membres de la communauté autochtone ont également permis l'élaboration de l'EES, qui a été réalisée en 2018.

Bien que les expériences et les préoccupations mises en relief par les différents gouvernements autochtones des différentes zones du PNWB varient, elles peuvent être généralement résumées selon leur lien à la VUE du site (les lecteurs sont invités à consulter la pétition, le rapport de la MSR et l'EES au [https://www.pc.gc.ca/fr/pn-np/nt/woodbuffalo/info/action/SEA\\_EES/bulletin](https://www.pc.gc.ca/fr/pn-np/nt/woodbuffalo/info/action/SEA_EES/bulletin) pour de plus amples renseignements).

### 3.1 Relations des Autochtones avec la terre et modes de vie autochtones

Les Premières Nations et les Métis occupent et utilisent les terres, les eaux et les ressources du PNWB depuis des générations. Ils comptent sur les ressources du site pour préserver leur mode de vie et leur culture. Du point de vue autochtone, leur peuple fait partie intégrante de l'écosystème dans lequel il vit. La présence et la santé d'éléments naturels et de la faune (c.-à-d., les valeurs du patrimoine mondial) sont indissociables des modes de vie autochtones et de la capacité à exercer les droits ancestraux.

La quantité et la qualité de l'eau sont essentielles à la vie et restent une priorité et une préoccupation de premier plan pour les peuples autochtones. Les gouvernements autochtones ont également des responsabilités d'intendance afin de préserver le cadeau qu'est l'eau et la vie qu'elle permet. Les utilisateurs des terres du DPA décrivent le parc comme leur épicerie, leur cuisine, leur école, leur pharmacie et leur album photo. Ce delta est le lieu où ils ont leurs souvenirs les plus heureux de la nature et des moments partagés en famille.<sup>5,6</sup> Le DPA est également appelé le cœur du parc et de la région.

L'idée que « tout est connecté » s'applique également en aval du DPA, et la gestion des rivières de la Paix et Athabasca et du DPA a également un intérêt pour les communautés de la rivière des Esclaves et du Grand lac des Esclaves.



« Les Premières Nations et les Métis comptent sur les ressources du site pour préserver leur moyens de subsistance, leur mode de vie et leur culture. »

Les aspects suivants sont importants pour les peuples autochtones, mais ne sont pas explicitement inclus dans les valeurs du patrimoine mondial du site :

- La reconnaissance des droits ancestraux et des droits issus de traités;
- L'accès à des terres et des ressources saines en vue de l'exercice pacifique des droits, y compris la cueillette et l'utilisation culturelle;
- Le PNWB comme paysage culturel et territoire pour les peuples autochtones;
- La santé et le bien-être des peuples autochtones;
- Le rôle des peuples autochtones dans les relations de l'écosystème;
- Le rôle des peuples autochtones dans la gestion et l'intendance des terres, des eaux et des ressources situées sur leurs territoires traditionnels afin de préserver la pérennité de l'écosystème;
- Le rôle des autres espèces (p. ex., végétation, orignal et caribou) par rapport aux bisons et aux loups;

<sup>5</sup> MCFN, 2018a. Workshop on the development of the SEA with representatives of Mikisew Cree First Nation. Independent Environmental Consultants (IEC) and Parks Canada, February, 2018.

<sup>6</sup> MCFN, 2018b. Workshop on the development of the SEA with representatives of Mikisew Cree First Nation. Independent Environmental Consultants (IEC) and Parks Canada, March, 2018.



- Le rôle des autres zones du PNWB dans la sauvegarde des valeurs du patrimoine mondial;
- Les interconnexions entre les espèces (p. ex., végétation, insectes, grenouilles, souris, chauve-souris, oiseaux, etc.), les paysages et les peuples autochtones.

### 3.2 Observations par les Autochtones des changements et des impacts cumulatifs sur la VUE et les modes de vie autochtones

Les peuples autochtones connaissent intimement les forêts, les lacs, les rivières, les ravins, les marais, les poissons et la faune du site. Ils connaissent les saisons et les cycles qui régissent la vie du PNWB, y compris les vues, les sons, les textures et les saveurs. Leur savoir personnel et collectif très fin de la région, acquis et communiqué depuis des générations, et leur sens aigu de l'observation ainsi que le temps qu'ils consacrent à se déplacer et aux activités de chasse, pêche et piégeage sur ces terres leur permet de remarquer les changements au moment où ils surviennent. Dans plusieurs situations, ces changements ont modifié fondamentalement les relations entre les peuples autochtones et la terre, en particulier dans le réseau du delta Paix-Athabasca.

Les peuples autochtones remarquent, dans le réseau du DPA, des changements attribuables aux effets cumulatifs, notamment :

- La qualité de l'eau de la rivière Athabasca et du DPA a été directement affectée par les développements en amont, plus particulièrement par les émissions et les résidus provenant de l'exploitation des sables bitumineux. Les peuples autochtones sont très inquiets que l'eau ne soit plus potable et que les contaminants affectent également l'abondance et la qualité des ressources fauniques exploitées et la santé du DPA et de sa population en général.
- Le débit des rivières Athabasca, de la Paix et des Esclaves, et le niveau d'eau du DPA, sont réduits ou modifiés en raison de prélèvements d'eau (par les producteurs de sables bitumineux et les autres consommateurs d'eau en amont), de la régulation du débit et des impacts des changements climatiques. En plus des préoccupations à propos des impacts sur la vie aquatique, les peuples autochtones maintiennent que les bas niveaux d'eau empêchent ou réduisent la circulation sur les voies traditionnelles du DPA offrant un accès important aux sites de cueillette et aux sites culturels, ce qui porte atteinte à l'exercice de leurs droits ancestraux et issus de traités, ainsi qu'à la capacité de rester connectés à leurs terres et leur culture.
- La régulation du débit du barrage W.A.C. Bennett, en Colombie-Britannique, a modifié le cycle saisonnier du débit de la rivière de la Paix et de la rivière des Esclaves. Les peuples autochtones sont très inquiets des baisses marquées des niveaux d'eau au printemps et à l'été et de la diminution des embâcles qui a entraîné la sécheresse des lacs perchés, ainsi que des changements à l'habitat et à la végétation (c.-à-d., augmentation de l'étendue du chardon). Les changements au régime d'écoulement de la rivière de la Paix pendant l'automne et l'hiver créent une « double impulsion » d'écoulements et deux englacements. Les peuples autochtones ont constaté cet effet par le nombre de rats musqués et de castors noyés, qui vient réduire davantage la possibilité d'inondations d'embâcle au printemps. Les conditions de déplacement hivernal sur la glace deviennent dangereuses. Un autre grand barrage sur la rivière de la Paix, au Site C (figure 1), a été approuvé et les peuples autochtones craignent que cet ouvrage ait des impacts similaires, non seulement sur le DPA, mais dans les deltas de la rivière des Esclaves et du fleuve Mackenzie également.
- Les changements climatiques contribuent également à modifier les parcours habituels d'écoulement. En raison des hivers plus chauds et plus courts, la glace est moins épaisse, ce qui réduit la probabilité d'une inondation d'embâcle nécessaire pour remplir les bassins perchés.
- Les incendies de forêt causent de plus en plus de dommages en raison de la résilience affaiblie de l'écosystème. Bien que le feu fasse partie du cycle naturel, les incendies de forêt dans le DPA et le PNWB font de plus grands ravages. Puisque la terre est plus sèche, les incendies de forêt sont plus fréquents, plus intenses, brûlent à une plus grande profondeur dans le sol et s'étendent sur des zones plus grandes.



*L'ainé Henry Beaver de la Première Nation de Salt River présente la programmation culturelle à un événement BioBlitz au parc national Wood Buffalo. Photo de Parcs Canada*

Les stressors, les séquences d'effets et les résultats fondés sur le savoir autochtone sont illustrés à la figure 3.

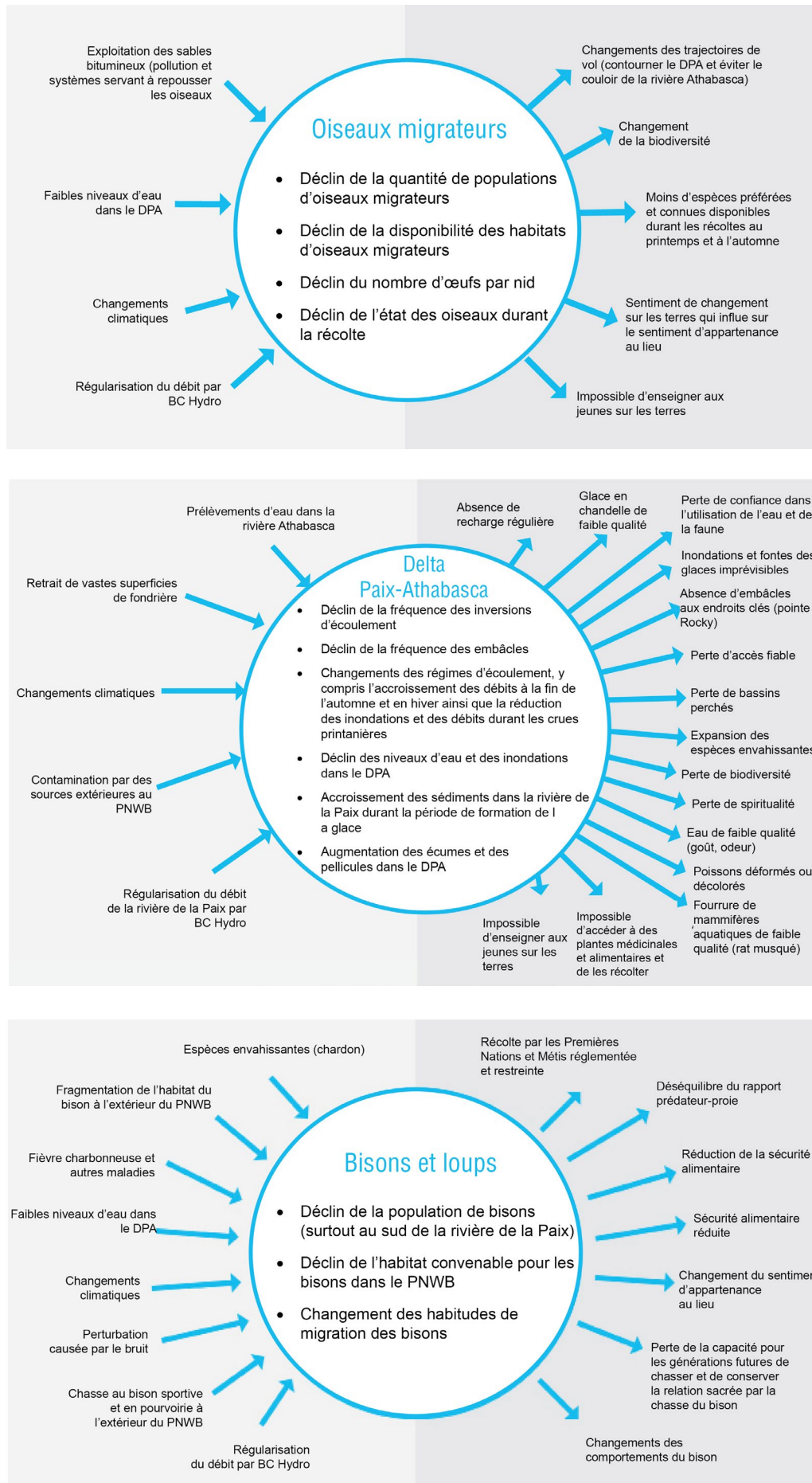
Figure 3: Principaux stresseurs, états et résultats fondés sur le savoir autochtone.<sup>7</sup>

### 3.3 Les peuples autochtones et la création du parc national Wood Buffalo

Des preuves archéologiques démontrent que les peuples autochtones habitent la région qui correspond maintenant au parc national Wood Buffalo depuis plus de 8 000 ans. La longue histoire des peuples autochtones et de leur relation aux terres et aux eaux de la région est, bien sûr, fondamentale pour saisir l'ampleur des impacts de l'établissement des parcs nationaux et de la désignation de site du patrimoine mondial pour les expériences vécues des peuples autochtones.

Les peuples des Premières Nations dans la région du PNWB ont signé le Traité no 8 avec le Canada en 1899 et en 1900 dans la perspective du droit de maintenir leurs modes de vie traditionnels. Ils auraient donc le droit de pratiquer la chasse, la pêche et le piégeage, à perpétuité et sans interférence, non seulement sur leur propre territoire traditionnel, mais sur tout le territoire visé par le Traité no 8.

Après la signature du Traité no 8, ces droits ancestraux ont été limités par la réglementation gouvernementale qui régissait la cueillette, puisque le traité visait des terres « à prendre » et donnait au gouvernement le droit de régir les droits ancestraux accordés.

Au moment de la création du parc, en décembre 1922 (nord de la rivière de la Paix), le gouvernement a compris qu'il n'était pas raisonnable ou approprié d'interdire la cueillette dans le parc, en raison de sa superficie et de son importance pour les peuples de la région. Il a plutôt permis que les activités de cueillette se poursuivent, régies par un système

<sup>7</sup> MCFN, 2018a. *Workshop on the development of the SEA with representatives of Mikisew Cree First Nation. Independent Environmental Consultants (IEC) and Parks Canada, February, 2018.*





*La récolte de l'éleusine des Indes dans le delta Paix-Athabasca est une activité traditionnelle pour les peuples autochtones locaux au Fort Chipewyan.  
Photo par Tim Gauthier/Parcs Canada*

de permis accordés seulement aux peuples des Premières Nations. Les Métis étaient exclus, et ont seulement récemment recommencé les activités de cueillette dans le parc. La cueillette traditionnelle a été réglementée dans le parc par l'émission d'un nombre limité de permis.

En décembre 1926, le PNWB a été agrandi au sud de la rivière de la Paix, dans la région du delta Paix-Athabasca, principalement pour répondre aux besoins des troupeaux de bisons introduits qui se déplaçaient au-delà de la frontière sud du parc existant. Dans le cadre de cet agrandissement du parc, toutes les personnes (tant autochtones que non autochtones) qui avaient des activités de cueillette dans la zone du parc nouvellement ajoutée à ce moment étaient admissibles à un permis de cueillette.

Tant lors de la création en 1922 qu'à l'agrandissement ultérieur du parc en 1926, les politiques du gouvernement fédéral ont mené à l'exclusion de membres des collectivités autochtones, des activités de cueillette, piégeage et pêche dans les limites du parc. La politique d'exclusion a provoqué des divisions entre les communautés autochtones et au sein des communautés autochtones.

*« Le gouvernement du Canada reconnaît les droits ancestraux et issus de traités à l'intérieur du parc ainsi que l'importance des communautés des Premières Nations et des Métis ayant de solides connexions avec leurs territoires traditionnels. »*



L'histoire de la création du parc, ainsi que la réglementation sur la cueillette, est négative pour les peuples des Premières Nations et les Métis. Ces politiques ont causé de grandes difficultés, empêchant ces peuples de maintenir les modes de vie traditionnels qu'ils avaient depuis des générations.

Aujourd'hui, le gouvernement du Canada reconnaît les traités ancestraux et les traités issus de droits à l'intérieur du parc ainsi que l'importance de communautés des Premières Nations et des Métis ayant de solides connexions avec leurs territoires traditionnels. Tout en reconnaissant les efforts de Parcs Canada pour améliorer les relations et promouvoir la

cogestion du PNWB, les Premières Nations et les Métis souhaitent une relation renouvelée avec les autorités de gestion du parc, une relation qui valorisera des décisions communes de gestion du parc fondées sur la reconnaissance des droits, le respect, la coopération et le partenariat.

## 4.0

Contexte de gestion  
du PNWB

Le sel donne des airs d'hiver à cette scène estivale dans les plaines salées du parc national Wood Buffalo.  
Photo par John McKinnon

Le système fédéral canadien permet la division des pouvoirs pour des domaines de responsabilités distincts, mais qui se chevauchent parfois, entre le gouvernement fédéral et les provinces et territoires. Le gouvernement fédéral, spécifiquement Parcs Canada, a le mandat fédéral et la responsabilité de protéger et gérer le PNWB et le SPM. Le gouvernement de l'Alberta et le gouvernement des Territoires du Nord-Ouest sont responsables de la planification de l'utilisation des terres, de la gestion des ressources et de l'environnement, et de la gestion des aires protégées sur leurs territoires respectifs en dehors des limites du PNWB, y compris les frontières du parc.

Le gouvernement de la Colombie-Britannique est l'autorité compétente pour les travaux locaux et les réalisations (y compris les installations hydroélectriques) dans la province de la Colombie-Britannique. Pour avoir une vue d'ensemble des lois qui s'appliquent au PNWB, et des lois provinciales et territoriales qui s'appliquent aux terres à l'extérieur des frontières du PNWB, consultez l'annexe D.

Le gouvernement du Canada est signataire d'un ensemble d'accords internationaux; ces accords couvrent une vaste gamme d'enjeux

transversaux, dont le patrimoine, la biodiversité et la protection de l'environnement. Ces enjeux sont traités par le biais de lois fédérales et de lois provinciales qui favorisent les objectifs des accords pertinents. Pour la gestion du SPM PNWB, les accords les plus pertinents sont la *Convention concernant la protection du patrimoine mondial, culturel et naturel (Convention sur le patrimoine mondial)* et la *Convention relative aux zones humides d'importance internationale particulièrement comme habitat des oiseaux d'eau (Convention Ramsar)*. Le Canada est également signataire de plusieurs autres accords internationaux relatifs à la conservation de la biodiversité et à la protection de l'environnement qui sont pertinents pour les parcs nationaux au Canada.

## 4.1 Collaboration

### Réconciliation et collaboration avec les gouvernements autochtones et PNWB

La Couronne, comme tous les ordres de gouvernement, œuvre à relever les défis liés à l'histoire et à l'héritage de la colonisation. Alors que les relations avec les peuples autochtones évoluent, les gouvernements du Canada, de la Colombie-Britannique, de l'Alberta et des Territoires du Nord-Ouest se sont engagés à réussir la réconciliation avec les peuples autochtones et à mettre en œuvre les principes et les objectifs de la Déclaration des Nations Unies sur les droits des peuples autochtones.

Chaque gouvernement élabore des façons de renouveler les relations avec les peuples autochtones et réussir une réconciliation fondée sur les droits, le respect, la coopération et le partenariat. Les efforts de réconciliation au Canada sont guidés par la Déclaration des Nations unies sur les droits des peuples autochtones<sup>8</sup>, les appels à l'action de la Commission de vérité et réconciliation<sup>9</sup>, les valeurs constitutionnelles et la collaboration avec les peuples autochtones.

<sup>8</sup> [https://www.un.org/esa/socdev/unpfi/documents/DRIPS\\_fr.pdf](https://www.un.org/esa/socdev/unpfi/documents/DRIPS_fr.pdf)

<sup>9</sup> « La Commission de vérité et réconciliation du Canada (CVR) a été officiellement créée en 2008 dans le cadre de la Convention de règlement relative aux pensionnats indiens (CRRPI). D'abord et avant tout mise en œuvre pour guider les Canadiens dans la découverte des dures réalités du système de pensionnats indiens, la CVR a aussi servi à jeter les assises d'une réconciliation durable partout au Canada. »

<https://www.thecanadianencyclopedia.ca/fr/article/commission-de-verite-et-reconciliation-du-canada>

La CVR a fait plusieurs recommandations (« appels à l'action ») pour corriger les torts causés par les pensionnats indiens et faire progresser la réconciliation canadienne.

[nctr.ca/assets/reports/Calls\\_to\\_Action\\_English2.pdf](http://nctr.ca/assets/reports/Calls_to_Action_English2.pdf)



Au PNWB, les gestionnaires du parc travaillent avec 11 partenaires autochtones de manière collective et de manière bilatérale. En raison de la diversité géographique du parc et des différents historiques d'interaction avec le parc, les partenaires autochtones ont des points de vue différents. Depuis 2014, la direction du parc travaille collectivement avec les partenaires autochtones par le biais du comité autochtone pour la cogestion du parc national Wood Buffalo (CCG). Parcs Canada et ses partenaires du CCG reconnaissent qu'il y a beaucoup de travail à faire pour renforcer le comité de cogestion, et souhaitent augmenter la participation de tous les partenaires autochtones à la gestion du parc et donner un rôle plus significatif dans la prise de décision. Ces efforts visant la gestion partagée du parc, ainsi que la reconnaissance des erreurs du passé, sont des étapes vers une réconciliation fondée sur la reconnaissance et le respect mutuels.

Le rôle des gouvernements autochtones dans la gouvernance des terres et de l'eau à l'extérieur du PNWB varie selon les territoires. Les gouvernements autochtones qui existent dans les provinces participent aux processus provinciaux de planification de l'utilisation des terres et sont consultés lors de décisions de gestion des terres et de l'eau. Dans les Territoires du Nord-Ouest, l'Entente sur les transferts des responsabilités liées aux terres et aux ressources des Territoires du Nord-Ouest, 10 les ententes sur les revendications territoriales, et la Loi sur la gestion des ressources de la vallée du Mackenzie permettent aux gouvernements autochtones de jouer un rôle décisionnel plus direct par le biais d'une participation aux conseils sur les terres et l'eau, aux conseils sur les évaluations environnementales et à divers autres processus formels et informels.

### **Collaboration intergouvernementale**

#### Gestion de l'eau transfrontalière

L'Entente-cadre sur les eaux transfrontalières du bassin du Mackenzie engage les gouvernements du Canada, de la Saskatchewan, de l'Alberta, de la Colombie-Britannique et des Territoires du Nord-Ouest à gérer les ressources du bassin d'une manière qui cadre avec le maintien de l'intégrité écologique de l'écosystème aquatique du bassin, y compris le DPA. L'Entente-cadre prévoit également l'établissement d'ententes bilatérales de gestion de l'eau entre les provinces et les territoires qui engagent de manière plus précise les gouvernements à travailler de manière coopérative pour atteindre cet objectif. Des ententes pertinentes à la VUE du PNWB ont été conclues (Alberta-TNO) et d'autres négociations se poursuivent (Alberta-Colombie-Britannique et Alberta-Saskatchewan).

#### Évaluation environnementale

Parcs Canada, ainsi que d'autres ministères et agences du gouvernement fédéral, participent aux processus d'évaluation conjoints fédéraux-provinciaux relativement aux propositions de grand projet qui pourraient avoir un impact sur le parc (en particulier, les projets de développement hydroélectrique et d'exploitation des sables bitumineux). Lors de l'examen des propositions de grand projet, Parcs Canada fournit l'expertise scientifique et technique ou contribue par ses connaissances, conformément à son mandat de ministère fédéral.

#### Recherche et surveillance

Les impacts, sur le PNWB, des stressors provenant de l'extérieur du parc sont étudiés et surveillés par Parcs Canada et plusieurs autres organisations, y compris les ministères et agences des gouvernements fédéral et provinciaux, les gouvernements autochtones locaux et les institutions universitaires. Les efforts collaboratifs comprennent le programme de surveillance écologique du delta Paix-Athabaska (PSEDPA). Ce groupe est formé de plusieurs parties prenantes, soit



*Le site de nidification de la grue blanche a été une raison déterminante de l'inscription du parc national Wood Buffalo comme site du patrimoine mondial.  
Photo par Wayne Lynch, Parcs Canada*



*« Chaque gouvernement élabore des façons de renouveler les relations avec les peuples autochtones et de parvenir à une réconciliation fondée sur les droits, le respect, la coopération et le partenariat. »*

10 Signée le 25 juin 2013, cette entente transférait les responsabilités liées à la gestion des ressources, de l'eau et des terres publiques dans les Territoires du Nord-Ouest, du ministère fédéral Affaires autochtones et Développement du Nord Canada (AADNC) au GTNO le 1<sup>er</sup> avril 2014.





De gauche à droite (mention de source ECCC, C. Hebert) : Jessica Lankshear (APC), Jason Straka (APC) Mesure d'oeufs d'oiseaux aquatiques nichant en colonie avant leur collecte pour l'analyse en laboratoire. Réserve écologique d'Egg Island, lac Athabasca, juin 2015.

les gouvernements autochtones, et les organisations gouvernementales et non gouvernementales ayant pour mandat de mesurer, évaluer et communiquer l'état du delta en s'appuyant tant sur des preuves scientifiques que sur le savoir autochtone.

De plus, le programme de surveillance des sables bitumineux (SSB) est un effort global conjoint fédéral-provincial de surveillance de l'impact de l'exploitation des sables bitumineux dans la région du cours inférieur de l'Athabasca, y compris les aspects touchant la biodiversité, la qualité de l'eau et la quantité d'eau, et la qualité de l'air. Deux tribunes consultatives indépendantes, la tribune de la sagesse autochtone et le groupe consultatif scientifique, ont également été établies dans la législation albertaine pour faire en sorte que l'intégrité scientifique du programme provincial de sciences environnementales inclue le savoir autochtone pour éclairer notre compréhension de l'état de l'environnement. Le PSEDPA et le SSB collaborent avec les programmes de système communautaire de surveillance (SCS) de la Première Nation crie Mikiew et la Première Nation Athabasca Chipewyan Athabasca Chipewyan, par lesquels les membres de la communauté utilisent des connaissances scientifiques et le savoir autochtone pour surveiller l'état de l'environnement et les modifications à l'utilisation traditionnelle. Les efforts du SCS comprennent la surveillance de la quantité d'eau (profondeur), la qualité de l'eau, l'épaisseur de la glace, la profondeur de neige et les contaminants dans les ressources fauniques du DPA.

## 4.2 Accords internationaux

AE n tant qu'État partie à la *Convention concernant la protection du patrimoine mondial, culturel et naturel (Convention sur le patrimoine mondial)*, le Canada reconnaît ses responsabilités associées à l'identification, la protection, la conservation, la présentation et la transmission du patrimoine culturel et naturel aux générations futures. Le Canada s'est engagé à gérer le PNWB conformément à sa déclaration de valeur universelle exceptionnelle (<https://whc.unesco.org/fr/list/256/>) et à la directive fournie aux pays en vertu de la *Convention sur le patrimoine mondial*.

Le Canada présente des mises à jour régulières de l'état de conservation du PNWB en informant le Centre PM de tous les projets qui pourraient affecter sa VUE. Le Canada répond également aux demandes du Centre PM et du Comité PM relativement aux questions sur l'état de conservation concernant le SPM PNWB, notamment en 1989, 1991, 1992, 2002, 2003, 2004, 2015, 2017 et 2018.



Une grue blanche s'occupe de son petit dans le vaste réseau de zones humides qui compose l'aire de nidification de la grue dans le nord du parc national Wood Buffalo. Photo par Klaus Nigge



## 5.0

Contexte de gestion  
du PNWB

Delta Paix-Athabasca. Photo par Parcs Canada

En 2015, le Comité PM a demandé au Canada d'entreprendre une évaluation environnementale stratégique (EES) des impacts cumulatifs de tous les développements (y compris les barrages hydroélectriques, l'exploitation des sables bitumineux et l'exploitation minière) sur les valeurs du patrimoine mondial (VUE) du PNWB. L'EES a été terminée en mai 2018.

En raison du rythme, de l'échelle et de la complexité des menaces potentielles au PNWB, l'objectif global de l'EES était d'évaluer les impacts cumulatifs de tous les développements sur les valeurs du patrimoine mondial du PNWB en incluant le savoir autochtone et la

science. Les objectifs spécifiques étaient : 1) améliorer l'identification, la reconnaissance et la gestion des effets cumulatifs ayant un impact sur le PNWB; 2) éclairer la portée et appuyer l'efficacité des évaluations environnementales au niveau de projet et 3) influencer l'élaboration et la mise en œuvre du Plan d'action afin de protéger les valeurs du patrimoine mondial du PNWB, en élaborant des recommandations à l'intention des autorités responsables compétentes participant à l'élaboration du Plan d'action.

Ces objectifs avaient pour but parallèle de protéger les valeurs du patrimoine mondial du site, de maintenir ou rétablir l'intégrité écologique du PNWB et de maintenir ou rétablir les modes de vie autochtones. L'EES n'a pas mené au lancement de nouvelles études, mais reposait plutôt sur un examen approfondi des données et des documents fournis par les experts, y compris des représentants des gouvernements autochtones (chef, détenteurs du savoir, utilisateurs des terres et conseillers), des chercheurs, des intervenants de l'industrie, des parties prenantes et des gouvernements fédéral et provinciaux.

## Résultats clés

L'EES a permis de produire un ensemble de résultats souhaités pour chaque élément de VUE (tableau 1). Les mesures du Plan d'action seront axées sur le soutien à l'obtention de ces résultats souhaités.

**Tableau 1** : Éléments de valeur universelle exceptionnelle et résultats souhaités (Source : *Strategic Environmental Assessment of Wood Buffalo National Park World Heritage Site*).

Critère – déclaration de VUE (verbatim)	Liste d'éléments de VUE liés à ce critère	Signification interprétée	Résultats souhaités
<i>Critère (vii) : « Les grandes concentrations d'oiseaux migrants sauvages ont une importance mondiale et les phénomènes naturels rares et incomparables que constituent le grand delta intérieur, les plaines salées et les karsts gypseux ont également une valeur sur le plan international. »</i>	i. Grandes concentrations de faune migratoire d'importance mondiale	<p>La faune migratoire signifie les populations d'oiseaux aquatiques migrants qui font une utilisation saisonnière du PNNWB.</p> <p>Les oiseaux aquatiques migrants de quatre routes migratoires continentales convergent en grands nombres sur le DPA pour faire une halte migratoire et établir leur habitat de nidification.</p> <p>*Les oiseaux aquatiques comprennent, dans le présent contexte, les oiseaux aquatiques, les mouettes et les goélands, et les cormorans..</p>	<ul style="list-style-type: none"> <li>• De grandes concentrations de populations saines et viables d'espèces d'oiseaux aquatiques continuent d'utiliser le PNWB de manière saisonnière.</li> <li>• Un habitat adéquat, en quantité et en qualité, non perturbé par la contamination, est offert aux oiseaux aquatiques migrants qui s'établissent au PNWB pour les étapes cruciales du cycle de vie.</li> </ul>



Plaines salées du parc national Wood Buffalo en été. Photo de Parcs Canada

Critère – déclaration de VUE (verbatim)	Liste d'éléments de VUE liés à ce critère	Signification interprétée	Résultats souhaités
			<ul style="list-style-type: none"> <li>Les gouvernements autochtones parviennent à maintenir la chasse traditionnelle d'espèces d'oiseaux aquatiques et pratiquent leur mode de vie en présence de populations accessibles, pérennes et saines d'oiseaux aquatiques.</li> </ul>
	ii. Grand delta intérieur (delta Paix-Athabasca (DPA))	Portion du delta Paix-Athabasca à l'intérieur du PNWB (80 %), par rapport à la portion du DPA à l'extérieur du parc. Le delta comprend les fonctions écologiques et les écosystèmes qu'il supporte, y compris la végétation, la faune et les communautés autochtones dans le delta.	<ul style="list-style-type: none"> <li>Les régimes d'écoulement et la qualité de l'eau dans le DPA maintiennent la fonction écologique de l'écosystème.</li> <li>Les régimes d'écoulement et la qualité de l'eau dans le DPA supportent les communautés de végétation, et la santé et l'abondance des populations d'espèces culturelles et écologiques clés, y compris les oiseaux aquatiques, les rats musqués, les poissons, les bisons et les loups.</li> <li>Les gouvernements autochtones ont accès au DPA et ont suffisamment confiance en la santé du DPA pour maintenir une utilisation et un mode de vie traditionnels par la pêche, la chasse, la cueillette et les activités culturelles.</li> </ul>
	iii. Plaines salées	Zone de plaines salées à l'intérieur du PNWB	<ul style="list-style-type: none"> <li>Les plaines salées restent uniques au Canada d'un point de vue esthétique, écologique et géologique, et fournissent un habitat aux plantes tolérant le sel, aux bisons qui broutent et aux oiseaux aquatiques qui nichent ou font une halte.</li> </ul>





Les visiteurs examinent le paysage lunaire et les blocs erratiques du lac Grosbeak. Photo par Charla Jones/Parcs Canada

Critère – déclaration de VUE (verbatim)	Liste d'éléments de VUE liés à ce critère	Signification interprétée	Résultats souhaités
	iv. Karst gypseux	Topographie de karst gypseux à l'intérieur du PNWB	<ul style="list-style-type: none"> <li>• La topographie de karst gypseux dans le PNWB reste intacte et fonctionnelle selon les paramètres naturels.</li> <li>• Les paysages de karst du parc continuent d'offrir parmi les meilleurs exemples de dolines d'effondrement et d'étangs de doline.</li> </ul>
<p><i>Critère (ix) : « Le parc national Wood Buffalo est l'exemple le plus complet sur le plan écologique et le plus important de tout l'écosystème des grandes plaines et prairies boréales d'Amérique du Nord, le seul lieu où le rapport prédateur-proie entre le loup et le bison des bois s'est maintenu, sans s'interrompre, au fil du temps. »</i></p>	i. Écosystème des Grandes plaines et prairies boréales écologiquement intègres	Les forêts boréales et les vastes prairies humides de carex du DPA (les plus grandes plaines intactes en Amérique du Nord) et des pâturages, plus petits mais plus nombreux, au nord de la rivière de la Paix.	<ul style="list-style-type: none"> <li>• Toutes les espèces représentatives des communautés des Grandes plaines et prairies boréales sont présentes et actives.</li> <li>• Ces prairies continuent d'offrir d'importantes régions où les bisons des bois viennent brouter et mettre bas.</li> </ul>
	i. Relation prédateur-proie intacte entre les loups et les bisons des bois	Relation prédateur-proie intacte entre les loups et les bisons des bois. Y compris tous les troupeaux de bisons qui passent du temps dans le parc.	<ul style="list-style-type: none"> <li>• La relation prédateur-proie entre les loups et les bisons des bois qui passent du temps dans le parc reste intacte et respecte les cycles de variation naturels.</li> <li>• Les populations des deux espèces restent viables, évoluent aussi naturellement que possible et contribuent à l'utilisation et au mode de vie traditionnels autochtones.</li> </ul>



Critère – déclaration de VUE (verbatim)	Liste d'éléments de VUE liés à ce critère	Signification interprétée	Résultats souhaités
<p><i>Critère (x) : Le parc national offre le seul habitat de reproduction au monde de la grue blanche, une espèce en danger... La superficie du parc (4,5 millions d'hectares), les écosystèmes complets et la protection sont essentiels à la conservation de la grue blanche sur le site. »</i></p>	<p>1. Habitat de reproduction de la grue blanche</p>	<p>Habitat de reproduction de la grue blanche dans le parc. Comprend l'habitat et la population.</p>	<ul style="list-style-type: none"> <li>• L'habitat continue de supporter les objectifs de la stratégie de rétablissement des couples reproducteurs et démontre la résilience aux impacts du changement climatique.</li> <li>• La population de grues blanches atteint l'objectif de la stratégie de rétablissement.</li> <li>• Rétablissement et retrait du statut d'espèce menacée.</li> </ul>

Le plan d'action s'appuie également sur l'examen de l'EES des tendances de l'état de la VUE du parc et la description des séquences des effets. Bien que les tendances de la plupart des éléments de VUE soient positives ou stables (paysage de karst, plaines salées, aire d'été de la grue blanche, Grandes prairies et plaines boréales), l'EES a relevé des domaines de préoccupation associés principalement aux aspects de la VUE liés au delta Paix-Athabasca (tableaux 2 et 3), notamment :

- **Les populations d'oiseaux aquatiques migrateurs** : D'après le savoir autochtone, les populations d'oiseaux aquatiques qui s'arrêtaient normalement au PNWB pendant la migration ont modifié leurs routes migratoires vers d'autres régions. Les changements climatiques et les changements au régime hydrologique du DAP ont également entraîné une diminution de la quantité et de la qualité de l'habitat des oiseaux aquatiques. Par conséquent, la capacité des gouvernements, des peuples et des communautés autochtones à pratiquer leur mode de vie traditionnel a subi un impact négatif et les résultats souhaités pour les valeurs du patrimoine mondial ne sont pas atteints.
- **La population de bisons des bois et les prairies du DPA qui la supportent** : Une analyse supplémentaire est nécessaire pour comprendre l'état actuel de la dynamique de la population des loups et des bisons et les impacts sur les bisons des changements de l'habitat dans le DPA. Néanmoins, les bisons ne contribuent pas adéquatement au mode de vie autochtone dans le parc parce que la chasse au bison est interdite dans le parc en raison de son statut d'espèce menacée. Pour les peuples autochtones, cette situation mène à la réduction de la sécurité alimentaire, une modification de l'identité et une incapacité pour les générations futures de maintenir les relations sacrées par le biais de la chasse au bison.
- **Le delta Paix-Athabasca** Dans le DPA, l'EES conclut que les stressors les plus courants et les composantes valables présentent des tendances négatives (tableau 3). Les flux saisonniers de la rivière Athabasca ont décliné au fil des cinquante dernières années, principalement en raison des impacts des changements climatiques (l'impact de l'augmentation des prélèvements d'eau étant un facteur ayant une très petite contribution). De même, les changements climatiques affectent l'état et la circulation de la glace sur la rivière de la Paix. La régulation du débit attribuable à la construction du barrage W.C. Bennett dans les années 1960 a eu pour conséquence de diminuer les écoulements estivaux et d'augmenter les écoulements hivernaux sur la rivière de la Paix. Une analyse plus approfondie est requise pour comprendre l'interaction entre les débits modifiés sur la rivière de la Paix, les débits saisonniers réduits sur l'Athabasca, les changements climatiques, les plus bas niveaux d'eau et l'étendue des eaux ouvertes dans le DPA. Les utilisateurs autochtones des terres dans le DPA rapportent également des changements notables de la qualité de l'eau de surface dans les rivières et les lacs du DPA et sont préoccupés par les niveaux de contaminants observés chez les poissons, la faune et les populations.



Plaines salées. Photo de Parcs Canada



Couleurs automnales sur l'escarpement surplombant les plaines salées du parc national Wood Buffalo. Photo par John McKinnon/Parcs Canada

**Tableau 2 : Sommaire de l'évaluation des résultats souhaités (Source: Strategic Environmental Assessment of Wood Buffalo National Park World Heritage Site).**

Les résultats souhaités	Tendance	Les résultats souhaités	Tendance
Plaines salées : demeurer uniques au Canada sur les plans esthétique, écologique et géologique	→	Groupes autochtones capables de maintenir la récolte traditionnelle de la sauvagine et son mode de vie avec confiance dans une population de sauvagine saine, durable et accessible.	↓
La topographie karstique du gypse dans le WBNP reste intacte / fonctionne dans les paramètres naturels.	→	La relation prédateur-proie loup-bison reste intacte et se situe dans les limites de la variation naturelle.	?
Les reliefs karstiques fournissent certains des plus beaux exemples au monde d'effondrements et de dolines d'étang.	→	Les populations de loups et de bisons restent visibles, évoluent naturellement et soutiennent les utilisations et les modes de vie traditionnels des peuples autochtones	→
Toutes les espèces et communautés des prairies des grandes plaines et des terres boréales sont présentes et fonctionnent	→	L'habitat de la grue blanche continue de soutenir les objectifs de rétablissement des couples nicheurs et démontre sa résilience au changement climatique.	→
Les prairies continuent de fournir d'importantes zones de pâturage et de mise bas au bison des bois.	↓	La population de grues blanches atteint l'objectif de rétablissement / déclassement de l'espèce vers une catégorie de menace inférieure.	↑
Habitat adéquat disponible pour les stades du cycle de vie de la sauvagine migratrice pendant son séjour dans le PNWB.	↓		
De grandes concentrations d'oiseaux aquatiques migrateurs continuent d'utiliser le PNWB de manière saisonnière.	↓		

**Légende :** Tendence stable → Tendence en amélioration ↑ Tendence en détérioration ↓



**Tableau 3 : Stresseurs et tendances actuels dans le système du DPA (Source : Strategic Environmental Assessment of Wood Buffalo National Park World Heritage Site).**

Composante valorisée	Tendance
Débits saisonniers de la rivière de la Paix	↓
Sédimentation de la rivière de la Paix	↓
Recharge des barrages de glace	↓
Recharge d'eau libre	↓
Niveaux d'eau du lac Athabasca	↓
Niveaux d'eau du lac au centre du DPA	↓
Rivière Athabasca - Débits annuels et saisonniers	↓
Qualité de l'eau au DPA	↙ ↘
Qualité de l'eau de la rivière Athabasca	↓

Composante valorisée	Tendance
Qualité et quantité des eaux souterraines	?
Qualité de l'air	↓
Une quantité d'eau suffisante pour que les peuples autochtones puissent exercer leurs droits issus de traités	↓
Accès autochtone au DPA et jouissance de celui-ci	↓
Quantité de faune et habitat	↓
Quantité, qualité et habitat des oiseaux migrateurs	↓
Quantité et qualité de la végétation	↓
Abondance des poissons, qualité des poissons et habitat des poissons	↓

**Légende :** Tendence stable → Tendence en amélioration ↑ Tendence en détérioration ↓

Une évaluation supplémentaire de l'impact cumulatif d'un éventuel développement et des changements climatiques sur les valeurs du patrimoine mondial a été entreprise subséquemment. Toutefois, elle n'a pu porter que sur les oiseaux aquatiques migrateurs, le DAP et la grue blanche. Les résultats souhaités pour le DPA et les oiseaux aquatiques migrateurs ne sont pas atteints et présentent des tendances négatives; les tendances futures prédites de ces résultats souhaités sont également négatives. La tendance des résultats souhaités pour la population des grues blanches devrait continuer à être positive.

En s'appuyant sur cette analyse, l'EES a proposé plusieurs recommandations (annexe C) liées à la recherche, à la surveillance et aux mesures de rétablissement requises pour atteindre les résultats souhaités pour la VUE du site.



Un troupeau de bisons des bois fait vrombir la prairie boréale du delta Paix-Athabasca. Photo par Charla Jones, Parcs Canada



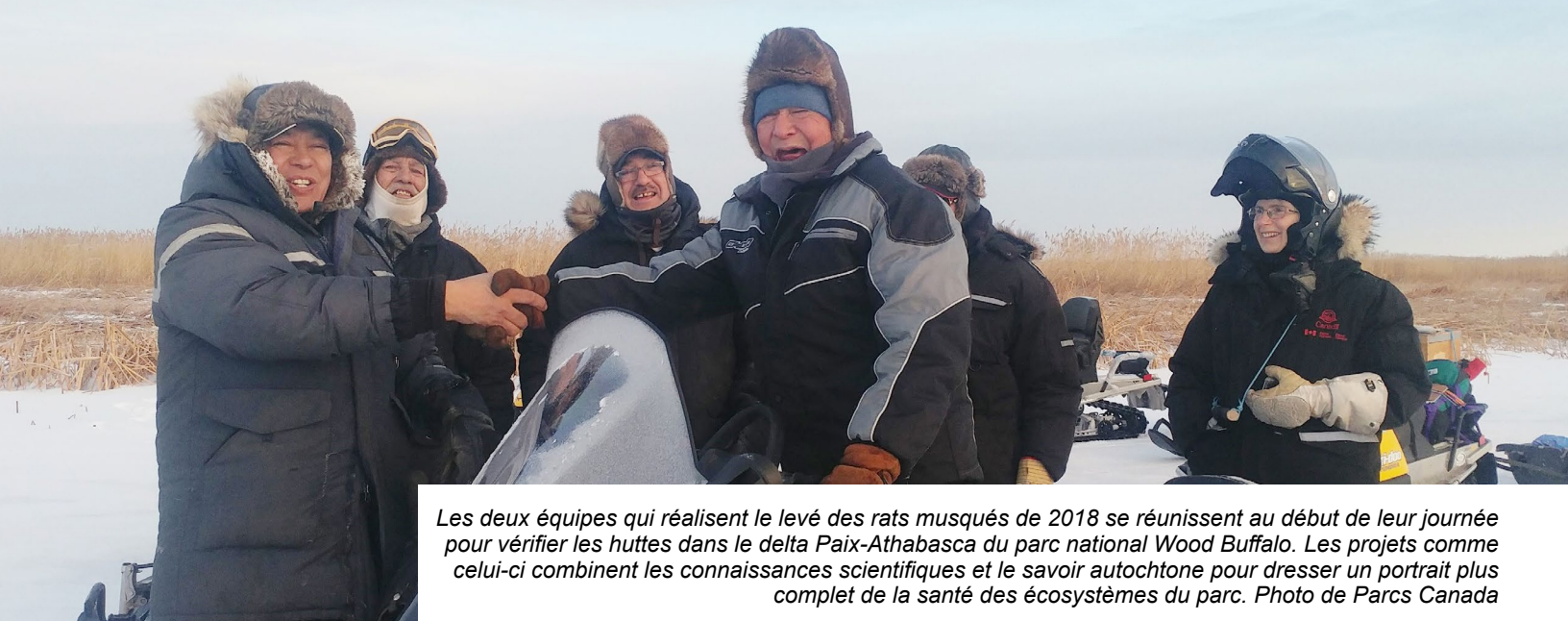

*Les deux équipes qui réalisent le levé des rats musqués de 2018 se réunissent au début de leur journée pour vérifier les huttes dans le delta Paix-Athabasca du parc national Wood Buffalo. Les projets comme celui-ci combinent les connaissances scientifiques et le savoir autochtone pour dresser un portrait plus complet de la santé des écosystèmes du parc. Photo de Parcs Canada*

## 6.0 Plan d'action

### 6.1 Thèmes du Plan d'action

Le Plan d'action s'articule autour de sept thèmes qui correspondent aux recommandations présentées dans le rapport de la MSR (voir l'annexe A). Ces sept thèmes et leurs recommandations associées sont :

- Renforcer les partenariats autochtones avec le parc national Wood Buffalo (PA) (recommandations 1, 12, 13, 14)
- Évaluation environnementale (EE) (recommandations 4, 5, 8, 9)
- Connectivité des aires de conservation (CC) (recommandations 10, 11)
- Évaluation du risque des bassins de résidus (BR) (recommandation 6)
- Hydrologie et flux environnementaux (HDE) (recommandations 3, 7)
- Suivi et science (SS) (recommandations 2, 17)
- Conservation de la faune et de l'habitat (FH) (recommandations 15, 16)

Les résultats souhaités pour la VUE du site ont été élaborés à partir de l'EES (tableau 1). Les mesures prises dans le cadre du Plan d'action contribueront à maintenir ou, si nécessaire, à améliorer les résultats souhaités établis pendant le processus de l'EES.

### 6.2 Principes orientant les mesures et gestion adaptative

The following principles, co-developed by representatives of federal, provincial, territorial, and Indigenous governments  
 Les principes suivants, élaborés conjointement par les représentants des gouvernements fédéral, provinciaux, territoriaux et autochtones participant à l'élaboration de ce plan, constituent la base permettant d'identifier et de mettre en œuvre les mesures requises pour protéger la VUE du PNWB.

**Transparence et communication** : L'élaboration et la mise en œuvre de ce Plan d'action seront communiquées d'une manière franche, ouverte et facile à comprendre.

**Engagement à prendre des mesures éclairées par les meilleures connaissances et données disponibles** : Il s'agit d'un engagement à prendre des mesures, et non pas à élaborer « un plan de planification ». Le groupe reconnaît que les connaissances suffisantes ne nécessitent pas des connaissances complètes. Si l'information suffisante existe et permet de mettre en place une mesure concrète, sans causer un risque indu ou un possible dommage, les mesures seront prises (et les impacts surveillés). Une approche de gestion adaptative sera employée (voir ci-dessous). Cette approche respecte le principe de précaution, de sorte que l'absence de certitude scientifique des risques posés par une quelconque mesure n'est pas utilisée comme raison de reporter ou éliminer une mesure.

**Combinaison des connaissances scientifiques et du savoir autochtone :** La valeur égale et les contributions uniques de ces deux modes de savoir sont reconnues. Autant que possible, l'intention est de combiner les systèmes de connaissances, en reconnaissant qu'il y a une certaine réciprocité dans les fils conducteurs, que chaque fil reste une entité séparée, qu'il faut une certaine tension (pour que les fils s'entrecroisent), mais tous les fils se rassemblent pour former un tout.<sup>11</sup>

Vision holistique - « de l'eau pour tous »<sup>12</sup> : La nature et l'empreinte mêmes de l'eau nécessitent d'adopter une vision holistique, pleinement consciente du point de vue élargi de l'écosystème, des peuples et des interconnexions du bassin du fleuve Mackenzie, dont font partie les rivières de la Paix, Athabasca et des Esclaves.

Coopération, unité et collaboration : Pour atteindre les résultats souhaités établis ci-dessous, il faudra la coopération et la collaboration de plusieurs partenaires différents. Les gouvernements autochtones, fédéral et provinciaux, qui ont conjointement élaboré ce Plan d'action, entendent continuer conjointement en assurant sa mise en œuvre, en trouvant des terrains d'entente et des points d'unité.

« Nous devons travailler ensemble, comme des partenaires. Tous. » (trad.)<sup>13</sup>

**Réconciliation et renouveau :** Les gouvernements autochtones, fédéral, provinciaux et territoriaux se sont engagés conjointement à bâtir une relation respectueuse et renouvelée, dans l'esprit de la réconciliation et en poursuivant l'objectif commun d'améliorer la protection et la gestion de la valeur universelle exceptionnelle du SPM PNWB.

**Responsabilité et reddition de comptes :** Un organisme de gouvernance sera établi, et sera responsable et redevable de comptes de la mise en œuvre des aspects du plan touchant l'hydrologie et les flux environnementaux. L'organisme de gouvernance créera un forum de coopération et de collaboration qui s'appuiera sur les travaux pertinents des partenaires et des membres et recommandera des mesures aux autorités selon leur sphère décisionnelle, tout en n'empiétant pas sur leurs compétences respectives.

### Gestion adaptative

Les mesures décrites dans le Plan d'action seront mises en œuvre dans le contexte d'une approche de gestion adaptative qui permet la mise en place et l'amélioration itératives des stratégies visant à atteindre des objectifs définis. Les mesures de gestion sont formulées comme des hypothèses pour que la surveillance permette de déterminer si l'intervention ou la mesure a permis de satisfaire le besoin. Des ajustements aux mesures sont faits à partir de cette évaluation, et le cycle continue jusqu'à ce que le résultat souhaité soit atteint.

La relation entre les principes orientant les mesures et l'approche de gestion adaptative, en appui à l'atteinte des résultats globaux du Plan d'action, est illustrée à la figure 4.

## 6.3 Thème : Renforcer les partenariats autochtones avec le parc national Wood

La relation entre la direction du parc et ses 11 partenaires autochtones a changé et évolué au fil du temps, comme ailleurs au Canada, en général. Cette relation continue de changer. Un travail est entrepris pour que cette relation reflète bien les efforts globaux de réconciliation du Canada et pour respecter les engagements décrits le plus clairement dans les recommandations 1 à 13 du rapport de la MSR. Le PNWB est engagé dans ce travail emballant et exigeant et veut démontrer cet engagement envers le changement en s'assurant que

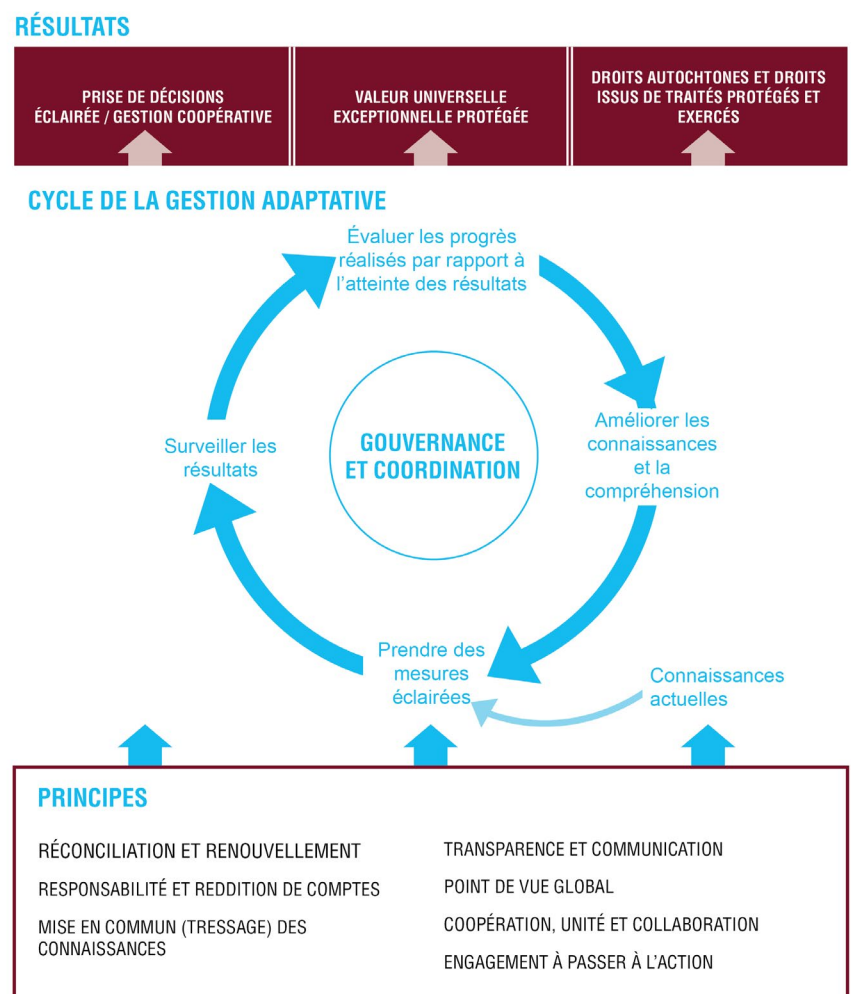

**Figure 4 :** Liens entre les principes, la gestion adaptative et les résultats du plan d'action.

<sup>11</sup> Snively, Gloria et Wanosts'a7 Lorna Williams, 2016. Chapter 1 – Braiding Indigenous Science with Western Science dans *Knowing Home: Braiding Indigenous Science with Western Science*. Université de Victoria, Victoria, Colombie-Britannique, édité par les docteurs Snively et Williams.

<sup>12</sup> Membre du groupe de travail technique HDE, 2018.

<sup>13</sup> Elder Terry Marten, MCFN, 31 juillet 2018 au groupe de travail HDE.





Des représentants de la Première Nation crie Mikisew et de Parcs Canada se réunissent à Fort Chipewyan pour discuter du delta Paix-Athabasca. Photo par Don Aubrey, Parcs Canada

les partenaires autochtones sont profondément impliqués dans le processus de changement, ainsi que dans le changement qui en découle.

Le PNWB a établi un comité de cogestion (CCG) en 2014. Bien que les onze gouvernements autochtones ayant un intérêt dans la gestion du PNWB soient invités à participer, tous ne sont pas actifs pour le moment. Plusieurs groupes ont exprimé une préférence pour un engagement dans le cadre de relations bilatérales avec Parcs Canada.

Parcs Canada a déjà déterminé que l'amélioration du processus de CCG était une priorité (recommandation 13) qui permettrait de mieux comprendre les changements nécessaires à la mise en œuvre des recommandations 1, 12 et 14 (voir l'annexe A). Une série de rencontres du CCG ont donc été organisées. Au départ, un mandat révisé du CCG a été élaboré. Toutefois, certains gouvernements autochtones du CCG ont remis en question la nécessité d'un mandat révisé et certains pensent que l'attention devrait porter sur l'élaboration de politiques de collaboration distinctes à propos de la dotation de personnel et de l'approvisionnement. Le CCG souhaite aussi que Parcs Canada poursuive ses efforts d'ententes bilatérales avec les partenaires autochtones. Parcs Canada et les communautés autochtones en sont aux premières étapes de ce travail exploratoire. Toutes les parties conviennent que l'évolution vers un CCG plus efficace et rafraîchi sera une priorité.

Le CCG et l'entente bilatérale assurent une plus grande participation de tous les partenaires autochtones dans les décisions de gestion et l'élaboration de politiques. Pour commencer, des politiques propres au parc seront élaborées afin de faciliter une plus grande participation des partenaires autochtones dans les domaines d'intérêts clés des ressources humaines et l'approvisionnement. Aucune échéance n'est associée à ce volet, qui évoluera au fil du temps. Ces nouvelles initiatives politiques devraient être terminées et mises en place en 2019.

Les changements en matière de dotation de personnel, découlant de la recommandation 12, sont une priorité et évoluent avec la participation des partenaires autochtones. Comme il le fait de l'examen de la politique, Parcs Canada s'engage à concrétiser ces changements en matière de dotation de personnel dans le cadre d'un processus collaboratif avec les partenaires autochtones, notamment les résidents de Fort Chipewyan. Pendant que le travail politique plus vaste du CCG se poursuit en matière de ressources humaines, les partenaires autochtones de Fort Chipewyan sont des membres importants des comités de dotation de personnel pour ces nouveaux postes, ce qui démontre le caractère tangible et immédiat de l'évolution du PNWB vers un partenariat réel dans la prise de décision de gestion.

La recommandation 14 sera également mise en œuvre à partir de 2019, avec l'aide des partenaires autochtones. Quant aux autres recommandations, le CCG jouera un rôle central dans l'orientation de l'élaboration du programme de formation et y accordera son attention lorsque le travail politique sera terminé.

**BUT :** De meilleures relations entre le PNWB et ses partenaires autochtones permettent d'améliorer la cogestion du parc de manière à satisfaire les intérêts de toutes les parties.

Mesures	Organisme responsable	Calendrier
<b>PA1 :</b> Le CCG dégagera les principaux domaines présentant un intérêt immédiat quant à la gestion du site et adaptera son processus au besoin pour traiter efficacement ces domaines d'intérêt.	APC	2018—2019
<b>PA2 :</b> Le CCG élaborera et adoptera des politiques pour satisfaire les intérêts de toutes les parties, en particulier en ce qui a trait à l'embauche d'Autochtones et à une politique sur les marchés pour s'assurer de favoriser les possibilités pour les Autochtones.	APC	2018—2019

<b>PA3</b> : Augmenter la capacité pour la gestion du parc et la dotation à Fort Chipewyan pour tenir compte des pressions qui pèsent sur le delta Paix-Athabasca.	APC	2018—2019
<b>PA4</b> : Élaborer et mettre en œuvre un programme de formation à l'intention du personnel du parc national Wood Buffalo conçu pour améliorer les relations en pleine évolution avec les peuples autochtones.	APC	2018—2019
<b>PA5</b> : Poursuivre l'engagement au moyen des processus bilatéraux entre les groupes des Premières Nations et des Métis ayant été mis en place, le cas échéant.	APC	Continu
<b>PA6</b> : Définir conjointement (avec les groupes autochtones) des options pour accroître la visibilité du contenu autochtone au PNWB et pour reconnaître la contribution des Autochtones dans le PNWB.	APC	Continu

## 6.4 Thème : Évaluation environnementale

La VUE du PNWB peut être affectée par des effets attribuables à un projet ou par des effets cumulatifs des développements à l'extérieur du parc. Les mesures associées à ce thème répondent aux recommandations 4, 5, 8 et 9 du rapport de la MSR (voir l'annexe A). Ces mesures ciblent également la prise en compte des effets d'un projet et des effets cumulatifs sur la VUE du PNWB et sur l'élaboration de cadre d'évaluation et de gestion des effets cumulatifs. Les mesures associées à ce thème découleront de l'évaluation environnementale fédérale, provinciale et territoriale et des processus réglementaires.

### Évaluation des impacts environnementaux et sociaux des projets hydroélectriques

Le projet hydroélectrique du site C a été approuvé en octobre 2014 (avant la décision 39 COM 7B.18) après une évaluation environnementale et socioéconomique coopérative du projet par les gouvernements du Canada et de la Colombie-Britannique, y compris une commission d'examen conjoint. Le cadre de travail spécifique de cette évaluation a été établi dans l'Entente de commission d'examen conjoint (<https://www.ceaa-acee.gc.ca/050/documents/p63919/81725F.pdf>) et respectait plusieurs des normes décrites dans la Note consultative de l'UICN sur le patrimoine mondial, citée en référence. Après cette évaluation, la commission d'examen conjoint a conclu que le projet n'aurait aucune incidence sur quelque aspect de l'environnement du delta Paix-Athabasca (rapport de la CEC, page 42). Cette conclusion n'a pas été appuyée par bon nombre des partenaires autochtones du PNWB. Dans le cadre réglementaire fédéral, aucun mécanisme réglementaire ne permet de suspendre une autorisation et d'entreprendre une nouvelle évaluation environnementale pour un projet qui a été approuvé.



*Le parc national Wood Buffalo renferme l'une des plus grandes étendues de paysages de karst gypseux au monde. Les lacs formés dans une doline sont un spectacle familier dans le parc. Photo de Parcs Canada*

« de l'eau pour tous »

L'Agence canadienne d'évaluation environnementale (ACEE) est active dans la vérification de la conformité à la Loi canadienne sur l'évaluation environnementale (LCEE) de 2012 et des conditions fixées dans l'énoncé de décision concernant un projet. L'ACEE prend les mesures nécessaires pour faire respecter

la Loi en cas de violations. Depuis la publication de l'énoncé de décision relative au projet du site C, l'ACEE a mené des inspections du projet pour vérifier que BC Hydro respecte les conditions.

Quant aux autres projets hydroélectriques, le Canada a demandé à une commission d'examen indépendante d'étudier le projet hydroélectrique Amisk proposé sur la rivière de la Paix. Le promoteur ne devrait pas présenter son étude d'impact environnemental avant 2020. Le Canada s'est engagé à travailler avec le gouvernement de l'Alberta et les parties intéressées afin de modifier les lignes directrices pour la préparation de l'étude d'impact environnemental afin de donner au promoteur une orientation spécifique relativement à l'examen des effets potentiels du projet sur la VUE du parc, y compris le DPA, dans son étude d'impact environnemental.

Le Canada s'est engagé à s'assurer que les futurs projets d'exploitation d'hydroélectricité menés conformément à la réglementation fédérale d'évaluation environnementale (LCEE 2012 ou son successeur) tiendront compte explicitement des impacts cumulatifs et des impacts progressifs de projet en amont sur la VUE du PNWB. Le Canada s'est également engagé à s'assurer que ces projets s'harmoniseront, autant que possible, à la Note consultative de l'UICN sur le patrimoine mondial : l'évaluation environnementale. Dans le respect de cet engagement, les deux projets hydroélectriques proposés au fil de l'eau





Aurore boréale à la rivière Salt. Photo par John McKinnon

sur la rivière Athabasca ont été renvoyés à l'évaluation environnementale fédérale, notamment en raison de la possibilité d'impacts sur la VUE. Ces propositions ont ultérieurement été retirées par le promoteur et ne sont pas actuellement actives.

### Évaluation de l'impact environnemental et social du projet proposé de mine de sables bitumineux Teck Frontier

Le projet proposé de mine de sables bitumineux Teck Frontier est en cours d'évaluation environnementale par une commission d'examen conjoint indépendant depuis mai 2016. Le 24 août 2017, avec l'Alberta Energy Regulator (AER), le gouvernement du Canada a annoncé une modification à l'Entente de la commission d'examen conjoint. La modification visait à confier à la commission d'examen conjoint le mandat d'examiner spécifiquement les effets environnementaux et cumulatifs potentiels du projet sur la VUE du site du patrimoine mondial, y compris le DPA, et d'en faire rapport. La modification a été préparée en consultation avec les parties intéressées. Immédiatement après l'annonce, la commission d'examen conjoint a demandé au promoteur du

projet des renseignements supplémentaires lui permettant de tenir compte des changements apportés au mandat.

À la fin 2018, la commission d'examen conjoint a tenu des audiences publiques sur le projet proposé de mine de sables bitumineux Frontier. Les autorités fédérales ont présenté des renseignements fournis par des scientifiques et des experts et des connaissances liés à leurs mandats fédéraux d'aider la commission d'examen conjoint à évaluer le projet Frontier. Les renseignements présentés traitaient de la VUE du PNWB. Les gouvernements autochtones, les organisations non gouvernementales environnementales et les parties prenantes ont participé à ces audiences pour présenter à la commission d'examen conjoint des renseignements et des connaissances, ainsi que leurs points de vue sur le projet proposé. Le rapport de la commission d'examen conjoint est en cours de préparation, en vue de la décision du ministre fédéral, et comprendra des conclusions et des recommandations sur le projet Frontier. La commission d'examen conjoint devrait déposer son rapport en avril 2019. Le Canada s'est engagé à présenter le rapport de la commission d'examen conjoint au Centre du patrimoine mondial dès sa réception.

### Prise en compte de la VUE du PNWB dans les futures évaluations

Le gouvernement du Canada s'est engagé à s'assurer que toutes les évaluations environnementales actuelles et futures menées conformément à la loi fédérale sur l'évaluation environnementale tiendront compte explicitement des possibles effets spécifiques et cumulatifs de développements en amont sur la VUE du PNWB, s'il y a lieu, et le gouvernement du Canada s'assurera également que les évaluations environnementales respectent, autant que possible, la Note consultative de l'UICN sur le patrimoine mondial : l'évaluation environnementale ([https://www.iucn.org/sites/dev/files/import/downloads/iucn\\_advice\\_note\\_environmental\\_assessment\\_18\\_11\\_13\\_french.pdf](https://www.iucn.org/sites/dev/files/import/downloads/iucn_advice_note_environmental_assessment_18_11_13_french.pdf)).

**BUT** : S'assurer que la valeur universelle exceptionnelle du bien est prise en compte dans les évaluations environnementales lorsqu'il pourrait y avoir des impacts précis ou cumulatifs sur la VUE du PNWB, en particulier dans le delta Paix-Athabasca.

Mesure	Organisme responsable	Calendrier
<b>EE1</b> : Renvoyer l'évaluation environnementale du projet hydroélectrique Amisk à une commission d'examen indépendante.	ACEE	Terminé en 2016
<b>EE2</b> : Modifier les lignes directrices pour la préparation de l'étude d'impact environnemental du projet hydroélectrique Amisk pour orienter la prise en considération des effets potentiels du projet sur la VUE du parc, y compris le DPA.	ACEE	2019-2020
<b>EE3</b> : Réaliser une EES sur les effets potentiels de tous les aménagements sur la VUE du SPM PNWB, puis la présenter au Centre PM.	APC	Terminé en 2018
<b>EE4</b> : Soumettre l'EES à l'examen de la commission d'examen conjoint pour le projet de mine de sables bitumineux Teck Frontier.	ACEE	Terminé en 2018
<b>EE5</b> : Modifier l'entente relative à la commission d'examen conjoint pour le projet Teck Frontier afin de confier à la commission le mandat d'examiner les effets environnementaux et cumulatifs potentiels du projet sur la VUE du PNWB, y compris le DPA, et d'en faire rapport.	ACEE Alberta – AER (en consultation avec les communautés autochtones)	Terminé en 2017

<b>EE6</b> : Évaluer les effets potentiels du projet Frontier sur la VUE du parc et fournir une évaluation à la commission d'examen conjoint pour le projet Teck Frontier afin qu'elle en tienne compte dans l'évaluation environnementale.	ACEE	Terminé en 2018
<b>EE7</b> : S'assurer que tous les examens d'évaluation environnementale actuels et futurs menés conformément à la loi fédérale tiennent compte des impacts précis et cumulatifs sur la VUE du PNWB et se conforment à la Note consultative de l'UICN sur	ACEE	2018-2019, et continu

### État de la législation sur l'évaluation environnementale

Le gouvernement du Canada a fait d'énormes progrès dans son examen des processus environnementaux et réglementaires. En juin 2017, le gouvernement fédéral a publié un document de discussion pour obtenir des commentaires du public à propos de son approche proposée aux processus environnementaux et réglementaires. Le document de discussion tenait compte des commentaires formulés par d'autres ordres de gouvernement, des communautés autochtones et une vaste gamme de parties prenantes, ainsi que des rapports du groupe d'experts et des études parlementaires menées l'année précédente. Après étude des commentaires du public, le gouvernement du Canada a présenté, en février 2018, un projet de loi (C-69) qui permettrait de mettre en place de meilleures règles de protection de l'environnement, des poissons et des cours d'eau. On y retrouve notamment la tenue d'évaluations d'impact sur les propositions de projets qui peuvent avoir un impact sur les parcs nationaux. Les changements feront en sorte que les décisions soient guidées par les principes suivants :

- Des processus d'évaluation d'impact et de réglementation justes, prévisibles et transparents;
- La participation des peuples autochtones à toutes les phases du processus d'évaluation, qui favorise l'engagement du gouvernement envers la réconciliation et respecte la Déclaration des Nations unies sur les droits des peuples autochtones;
- Une participation inclusive et significative du public;
- Des décisions opportunes, fondées sur des preuves, reflétant les meilleures connaissances scientifiques disponibles et le savoir autochtone;
- Une échelle d'évaluation correspondant à l'échelle et aux impacts potentiels du projet.

Pendant que le projet de loi C-69 suit le processus parlementaire, le gouvernement du Canada continuera d'écouter les Canadiens et sollicitera la participation des peuples autochtones, des provinces et territoires, des parties prenantes et du grand public.

### Planification régionale, y compris le cadre de gestion des effets cumulatifs

En vertu du cadre d'utilisation des terres, la planification au niveau régional en Alberta passe par la création de plans régionaux pour chacune des sept régions d'utilisation des terres de l'Alberta. Les régions d'utilisation des terres de l'Alberta s'articulent autour des principaux bassins hydrologiques. Le PNWB est situé dans la région du cours inférieur de la rivière de la Paix et il est adjacent à la région du cours inférieur de la rivière Athabasca. Le plan régional pour le cours inférieur de l'Athabasca (LARP) établit une vision de 50 ans s'appuyant sur un document provisoire pour gérer la forte croissance économique, diminuer les effets cumulatifs du développement sur l'environnement et aborder les enjeux sociaux du nord-est de l'Alberta.

En Alberta, les plans régionaux d'utilisation des terres créés en respectant l'Alberta Land Stewardship Act (ALSA) tiennent compte des effets cumulatifs dans la gestion du développement et de la croissance. Les cadres de gestion environnementale établis en vertu du LARP sont des outils clés pour la mise en œuvre de la gestion des effets cumulatifs dans la région du cours inférieur de l'Athabasca. Les cadres de gestion ont l'appui réglementaire de l'ALSA et aident à la gestion des effets cumulatifs à long terme, à l'échelle régionale, en établissant des seuils, des



*Jeune loup gris. Les loups du parc national Wood Buffalo et le bison des bois ont un rapport prédateur-proie qui s'est maintenu, sans s'interrompre, au fil du temps.  
Photo de Parcs Canada*





*Le cadre paisible au bord du lac dans le parc national Wood Buffalo attire les visiteurs du monde entier. Photo de Parcs Canada*

déclencheurs, des limites ou des cibles. Les cadres suivants ont été élaborés et mis en œuvre dans la région du cours inférieur de l'Athabasca :

- i. Air Quality Management Framework for Nitrogen Dioxide (NO<sub>2</sub>) and Sulphur Dioxide (SO<sub>2</sub>) (cadre de gestion de la qualité de l'air pour de dioxyde d'azote (NO<sub>2</sub>) et le dioxyde de soufre (SO<sub>2</sub>))
- ii. Surface Water Quality Management Framework for the Lower Athabasca River (cadre de gestion de la qualité de l'eau de surface pour le cours inférieur de l'Athabasca)
- iii. Surface Water Quantity Management Framework (SWQMF) for the Lower Athabasca River (cadre de gestion de la quantité de l'eau de surface pour le cours inférieur de l'Athabasca)
- iv. Groundwater Management Framework (cadre de gestion des eaux souterraines)
- v. Tailings Management Framework for the Mineable Athabasca Oil Sands (cadre de gestion des résidus pour les sables bitumineux exploitables de l'Athabasca)

Le LARP joue un rôle clé dans la mise en œuvre de la gestion des effets cumulatifs pour le cours inférieur de l'Athabasca. Ce plan comprend l'établissement et la gestion des aires de conservation et les cadres de gestion environnementale (CGE). La planification régionale et les CGE comportent des cycles de gestion adaptative réglementés.

Le rapport du groupe d'experts du LARP a été publié le 20 mai 2016. Le gouvernement de l'Alberta accepte les principes sous-jacents du processus d'examen du LARP et s'est engagé à corriger les problèmes soulevés dans le processus de demande d'examen. Ces mesures comprennent la mise sur pied de groupes de travail autochtones pour le LARP. Les discussions du groupe de travail permettront de :

- trouver des façons d'incorporer le savoir autochtone et l'information sur l'utilisation traditionnelle des terres dans la planification et la gestion environnementale du gouvernement de l'Alberta;
- trouver des modalités qui permettront au gouvernement de l'Alberta de poursuivre des consultations significatives avec les peuples autochtones lors de la mise en œuvre du plan régional pour le cours inférieur de l'Athabasca (LARP);
- trouver des façons de tenir compte des enjeux de gestion des ressources et des effets cumulatifs du point de vue des peuples autochtones et du gouvernement de l'Alberta et y trouver des solutions;

Le modèle du groupe de travail autochtone vise à favoriser la consultation et la participation des Premières Nations et des Métis dans l'élaboration, la mise en œuvre et l'examen continu des plans d'utilisation des terres en Alberta. Les pratiques exemplaires d'autres régions, y compris la région du cours inférieur de l'Athabasca, seront prises en compte dans les futures collaborations entre les peuples autochtones et le gouvernement de l'Alberta relativement aux processus de planification de l'utilisation des terres et de la gestion environnementale de la région du cours inférieur de la Paix.

En ce qui a trait à la quantité de l'eau de surface, l'objectif du SWQMF est la gestion des prélèvements d'eau cumulatifs pour soutenir les besoins des humains et de l'écosystème, en visant un équilibre acceptable entre les intérêts sociaux, environnementaux et économiques. Le SWQMF prévoit la gestion des prélèvements d'eau cumulatifs de l'exploitation des sables bitumineux de la rivière selon un ensemble de déclencheurs d'écoulement et de limites de prélèvement hebdomadaires. Cette gestion tient compte de l'indice de navigation autochtone (INA) préliminaire comme un des déclencheurs de gestion adaptative. Ces déclencheurs sont conçus pour indiquer les moments où le débit de la rivière ou les conditions d'utilisation de l'eau approchent ou dépassent les prédictions modélisées qui ont été utilisées pour élaborer le cadre. L'INA préliminaire a été inclus pour reconnaître la rivière Athabasca comme importante voie de navigation.

Depuis le début de 2017, le gouvernement de l'Alberta travaille avec les Premières Nations de la région de l'Athabasca (PNRA), qui comprend la Première Nation Fort McKay, la Première Nation Athabasca Chipewyan, la Première Nation crie

Mikisew et la Première Nation d'origine Chipewyan Prairie, dans un processus d'entente de travail collaboratif. Ce processus est un complément au travail entrepris par les groupes de travail autochtones du LARP.

Alberta Environnement et Parcs (AEP) et les PNRA ont également tenu des discussions de praticiens sur les cadres du LARP, y compris l'INA préliminaire. Dans le cadre de la mise en œuvre du SWQMF, AEP continuera de travailler avec les PNRA, d'autres peuples autochtones et des parties prenantes afin de poursuivre l'élaboration de la composante de navigation autochtone du cadre.

Le SWQMF établit un processus d'élaboration d'indicateurs écologiques et de déclencheurs, fondés sur la surveillance et la recherche supplémentaires. Deux indicateurs de l'état de l'écosystème à long terme sont à l'étude : L'indice de pérennité du poisson et l'indice de l'intégrité des poissons indigènes. Ces indicateurs reflètent les effets cumulatifs de plusieurs stressors et ne sont pas uniquement influencés par les prélèvements d'eau. Le SWQMF reconnaît aussi plusieurs lacunes de connaissances en écologie et la nécessité de les combler au fil du temps. Le travail du SWQMF comprendra l'élaboration d'un plan de travail visant à combler les lacunes de connaissances en écologie, décrites dans ce cadre.

**BUT** : Poursuivre le travail avec les peuples autochtones et les parties prenantes sur les cadres de gestion environnementale de la région du cours inférieur de l'Athabasca.

Mesure	Responsable	Calendrier
<b>EE8</b> : Poursuivre le travail avec les peuples autochtones et les parties prenantes sur l'élément de la navigation autochtone du cadre de gestion de la quantité d'eau de surface du cours inférieur de la rivière Athabasca de la région du cours inférieur de l'Athabasca de l'Alberta (Lower Athabasca Region Surface Water Quantity Management Framework for the Lower Athabasca River) Notamment, poursuivre l'élaboration de l'indice de navigation autochtone.	Alberta	2019-2020
<b>EE9</b> : Élaborer un plan de travail pour pallier les lacunes dans les connaissances écologiques dégagées dans le cadre de gestion de la quantité d'eau de surface du cours inférieur de la rivière Athabasca de la région du cours inférieur de l'Athabasca (Lower Athabasca Region Surface Water Quantity Management Framework for the Lower Athabasca River).	Alberta	2019-2020
<b>EA10</b> : Effectuer une analyse des stations et paramètres de surveillance de la qualité de l'eau du programme de surveillance des sables bitumineux dans la région des sables bitumineux, y compris, s'il y a lieu, le delta Paix-Athabasca, pour évaluer les changements dans la qualité de l'eau par rapport aux limites du changement et en tenant compte de la surveillance communautaire par les Autochtones. Cette analyse serait effectuée pour les éléments qui correspondent à la portée et au mandat du programme et respectent la structure de gouvernance du programme.	Alberta – EPA et Canada – ECCC (SSB)	2019-2020
<b>EA11</b> : Incorporer les constatations de l'analyse de la qualité de l'eau du programme de surveillance des sables bitumineux pour orienter les mises à jour du Surface Water Quality Management Framework (cadre de gestion de la qualité de l'eau de surface).	Alberta – AEP	2019-2020
<b>EA12</b> : Terminer l'élaboration d'un cadre de surveillance environnementale des effets cumulatifs pour le programme de surveillance des sables bitumineux selon la portée, le mandat et la structure de gouvernance du programme.	Alberta – EPA et Canada – ECCC (SSB)	2019-2023

## 6.5 Thème : Connectivité des aires de conservation

Ce thème vise à déterminer les mesures qui, collectivement, favorisent la connectivité fonctionnelle et la résilience des aires de conservation dans la région de Wood Buffalo. Malgré la superficie relativement grande du PNWB, les aires protégées à elles seules ne suffisent pas pour la conservation de la biodiversité à long terme. Pour y parvenir, les aires protégées devraient être incorporées aux réseaux régionaux des aires protégées et de conservation, et intégrées à la planification de l'utilisation des terres à l'échelle du paysage.<sup>14</sup> Les mesures associées à ce thème répondent aux recommandations 10 et 11 du rapport de la MSR. Elles portent sur la nécessité de faire en sorte que le PNWB soit supporté par un paysage connecté écologiquement par la création de zones tampon et la planification de l'utilisation des terres (voir l'annexe A).

<sup>14</sup> Margules, C. R., et R. L. Pressey. 2000. Systematic conservation planning. *Nature*. 405:243–253.



Les mesures associées à ce thème sont groupées en trois grandes catégories relatives à l'amélioration de la connectivité et à l'intégration du paysage du PNWB. Establish Protected and Conserved Areas:

- **Établir des aires protégées et des aires de conservation** : présente les mesures d'établissement de zones tampon autour du PNWB en augmentant le nombre d'aires protégées et de conservation adjacentes au PNWB. Ces aires fournissent un élément clé de protection de la VUE du PNWB contre des stressseurs potentiels et favorisent la connectivité régionale.
- **Évaluer les besoins d'un réseau écologiquement fonctionnel** : porte sur la définition dans l'espace des exigences clés de protection des écosystèmes représentatifs, des populations fauniques, des habitats dont dépend la ressource et des processus écologiques associés (p. ex., mouvement de la faune, dynamique prédateur-proie). Cette évaluation vise notamment à déterminer les besoins fonctionnels écologiques de la VUE du PNWB et à fournir une analyse des lacunes à l'échelle du paysage qui compare les exigences de l'écosystème aux aires protégées, existantes et planifiées, dans la région.
- **Analyser les options de zones tampon efficaces** : applique les résultats de l'analyse des lacunes et élabore les scénarios des options de zones tampon autour du SPM PNWB. Toutes ces catégories ont pour objectif commun de répondre aux besoins de connectivité du paysage de la faune représentée par la VUE du SPM PNWB. Les évaluations des besoins de connectivité orienteront la planification et la gestion éventuelles de la conservation. Elles cibleront les éléments de la VUE qui représentent des espèces spécifiques (oiseaux aquatiques migrateurs, bison des bois, grue blanche) et les éléments de la VUE qui représentent les principaux systèmes du parc.



*Les ours noirs se laissent régulièrement admirer dans le parc national Wood Buffalo. Photo de Parcs Canada*

Pour les éléments qui représentent les principaux écosystèmes du PNWB (delta Paix-Athabasca et écosystème des Grandes plaines et prairies boréales), les mesures présentées comprennent des ateliers collaboratifs avec les partenaires autochtones et non-autochtones afin de mieux cerner la portée de ces éléments de la VUE et d'identifier d'autres espèces qui devraient être incluses dans les évaluations. Ces exercices de délimitation tiendront compte des attributs écologiques et culturels clés de ces écosystèmes pour déterminer les espèces à ajouter.

Il y a un lien fort entre les thèmes « Science et surveillance » et « Conservation de la faune et de l'habitat » du Plan d'action quant aux valeurs du patrimoine mondial à protéger par l'amélioration de la connectivité du paysage dans un réseau régional d'aires protégées et de conservation.

### Résultats :

Les mesures présentées visent à favoriser les résultats suivants :

1. Une connectivité améliorée pour la faune et soutien aux processus écologiques;
2. Une intégrité écologique et une résilience accrues de la VUE du SPM PNWB;
3. Une connectivité améliorée en vue de la protection et l'exercice des droits autochtones et des droits issus de traités dans le PNWB;
4. Des relations renforcées avec les partenaires autochtones par l'application respectueuse des connaissances scientifiques et du savoir autochtone à la planification de la conservation.

### Établir des aires protégées et de conservation

L'établissement d'aires protégées et de conservation adjacentes au SPM PNWB est de compétence provinciale du gouvernement de l'Alberta et du gouvernement des Territoires du Nord-Ouest et découle des processus de planification de l'utilisation des terres et des aires protégées menés par ces gouvernements.

En Alberta, l'établissement des aires protégées et l'intégration du paysage dans la municipalité de Wood Buffalo comprennent le processus du LARP (plan régional pour le cours inférieur de l'Athabasca) soutenu par l'*Alberta Land Stewardship Act*.



*De hautes herbes bordent les voies navigables du delta Paix-Athabasca, l'un des plus grands deltas d'eau douce au monde et un riche habitat écologique.  
Photo de Parcs Canada*

Ce processus favorise l'élaboration d'ententes de cogestion avec les diverses communautés autochtones pour soutenir les valeurs culturelles et les droits des Autochtones. Il répond aux recommandations de la MSR relatives aux partenariats autochtones. Les réalisations du LARP qui appuient directement ce thème du Plan d'action comprennent :

- Cinq aires protégées, nouvelles ou agrandies, établies légalement dans la région du cours inférieur de l'Athabasca au printemps 2018, ajoutant 1,36 million d'hectares au réseau de parcs et d'aires protégées (figure 5).
- En comptant les autres engagements du LARP, les terres protégées dans la région couvrent plus de 2 millions d'hectares ou 22 % de la région.
- Trois des cinq nouvelles aires protégées (Birch River Wildland Provincial Park, Kazan Wildland Provincial Park et Richardson Wildland Provincial Park) dans la région du cours inférieur de la Paix sont directement adjacentes au PNWB et offrent des zones tampon et une connectivité du paysage significatives pour le PNWB. Le Birch River Wildland Provincial Park comprend une partie du bassin hydrographique de la rivière Birch.
- L'établissement de nouveaux parcs provinciaux d'espaces naturels et l'agrandissement d'autres parcs contribuent à la conservation de plus de 6,7 millions d'hectares de forêt boréale, la plus grande forêt boréale protégée en continu sur terre, d'après les lignes directrices de l'Union internationale pour la conservation de la nature.<sup>15</sup>



*« En 2018, le gouvernement de l'Alberta a annoncé la création de nouvelles zones protégées dans la région du cours inférieur de la rivière Athabasca, à proximité du parc national Wood Buffalo. Ces ajouts contribuent à la conservation de plus de 6,7 millions d'hectares de forêt boréale, la plus grande forêt boréale contiguë du monde à être protégée. »*

De plus, le 13 décembre 2018, le gouvernement de l'Alberta a annoncé son intention d'établir un parc provincial sauvage de zone de protection de la biodiversité (ZPB) adjacent immédiatement au sud du PNWB. Cette entente innovatrice entre les communautés autochtones, les sociétés d'exploitation d'énergie et les gouvernements fédéral et provincial devrait permettre d'assurer la conservation de plus de 166 000 hectares de forêt boréale. La zone de protection de la biodiversité (ZPB) proposée serait désignée parc provincial sauvage. Ce parc permettrait la conservation de paysages et bassins hydrologiques naturels juste au sud du parc national Wood Buffalo, protégeant l'habitat du caribou, le troupeau de bisons de Ronald Lake et d'autres espèces fauniques. L'idée d'une ZPB unique a été proposée par la Première Nation crie Mikisew pour sauvegarder son mode de vie tout en répondant aux préoccupations exprimées dans le rapport de 2016 de l'UNESCO sur le parc national Wood Buffalo.

La ZPB vise à atteindre les objectifs suivants :

- Soutenir l'exercice des droits issus de traités et les utilisations traditionnelles et protéger la culture et le bien-être des Autochtones pour l'avenir;
- Assurer la protection du bassin hydrologique contre d'éventuels développements afin de soutenir la valeur universelle exceptionnelle du PNWB, y compris le DPA.
- Contribuer à protéger le site du patrimoine mondial de l'UNESCO du PNWB.
- Fournir une connectivité du paysage, puisque la ZPB est directement adjacente au PNWB et aux parcs provinciaux sauvages Birch River, Kazan et Richardson Wildland Provincial Parks et aux aires protégées, illustrés à la figure 5.

<sup>15</sup> Le communiqué de presse est accessible au [www.alberta.ca/release.cfm?xID=55951F7FBFC21-B342-F69F-2BB2163D213E56F7](http://www.alberta.ca/release.cfm?xID=55951F7FBFC21-B342-F69F-2BB2163D213E56F7) (anglais suédois).



D'autres aires de conservation ont été identifiées dans la région du cours inférieur de la Paix, reflétant l'engagement du gouvernement de l'Alberta en matière de planification d'aire de conservation dans cette région, qui respecte la planification régionale. Les aires de conservation candidates pour soutenir la planification de l'aire de répartition du caribou ont également été ciblées dans le plan préliminaire albertain portant sur l'aire de répartition du caribou dans la région du cours inférieur de la Paix.

Le document *Healthy Land, Healthy People: GNWT Priorities for Advancement of Conservation Network Planning 2016-2021 (HLHP)* est un plan de travail de cinq ans précisant les efforts collaboratifs du gouvernement des Territoires du Nord-Ouest en matière de planification du réseau de conservation dans les TNO. La planification des aires protégées des TNO est guidée par ce document.

Dans le cadre des processus de planification de l'utilisation régionale des terres dans les TNO, le HLHP établit certaines zones d'intérêt fondées sur la communauté adjacente au PNWB, dont certaines chevauchent les zones candidates. D'autres progrès dans ces domaines, entre autres en matière d'objectifs de conservation, seront réalisés grâce à la coordination des processus, actuels et futurs, de planification régionale de l'utilisation des terres qui seront alignés au HLHP. Le GTNO s'est engagé à terminer la planification régionale de l'utilisation des terres dans les TNO, y compris la partie Dehcho et le sud-est des TNO, qui bordent le PNWB. Le GTNO propose une approche de gouvernement à gouvernement pour la planification avec les gouvernements et organisations autochtones dans cette région.

## Aires protégées de l'Alberta adjacentes au parc national Wood Buffalo

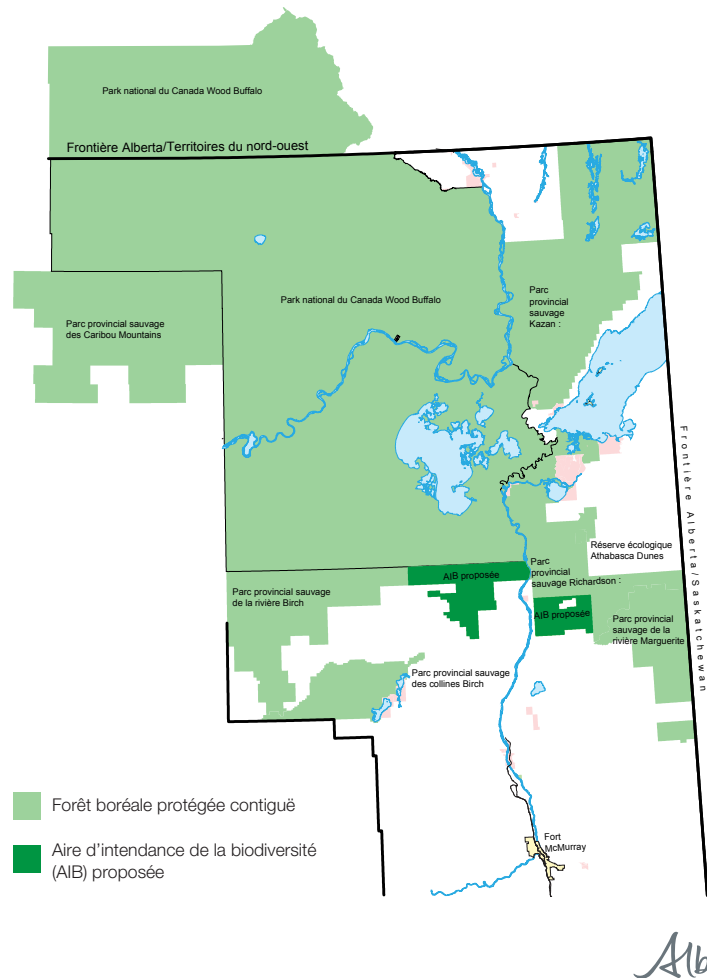

**Figure 5 :** Aires protégées de l'Alberta adjacentes au parc national Wood Buffalo (gouvernement de l'Alberta, 2019).

L'établissement de nouvelles aires protégées dans la région de Wood Buffalo est également appuyé par l'initiative *En route vers l'objectif 1 du Canada* - un effort pancanadien, qui vise à respecter les engagements internationaux du Canada en vertu de la Convention sur la biodiversité.<sup>16</sup> Dans le cadre de cette initiative de l'objectif 1 du Canada, les provinces et territoires se sont engagés à protéger 17 % des eaux terrestres et intérieures du Canada par le biais d'un réseau coordonné d'aires protégées et d'aires de conservation. Cet effort lie directement, et soutient, les efforts du Plan d'action visant à promouvoir la connectivité des aires de conservation dans la région de Wood Buffalo et à améliorer l'intégration du paysage du SPM PNWB.

<sup>16</sup> Pour de plus amples renseignements sur *En route vers l'objectif 1* au [www.conservation2020canada.ca/](http://www.conservation2020canada.ca/)

**BUT :** Dans chaque compétence, mettre en place des zones tampon autour du PNWB grâce à l'établissement d'aires protégées et d'aires de conservation adjacentes.

Mesure	Organisme responsable	Calendrier
<b>CC1 :</b> Créer cinq aires de conservation nouvelles et élargies dans le cadre du LARP (plan régional pour le cours inférieur de l'Athabasca), adjacentes au PNWB, afin d'augmenter la connectivité fonctionnelle pour la VUE au sein du PNWB	Alberta – EPA	Terminé en 2018
<b>CC2 :</b> Mettre en place des accords de cogestion avec les communautés <sup>17</sup> et les organisations autochtones pour mieux appuyer l'utilisation traditionnelle du territoire et les valeurs culturelles, y compris l'exercice des droits reconnus à l'article 35 de la Loi constitutionnelle de 1982, pour les cinq parcs sauvages provinciaux nouveaux et élargis dans le cadre du LARP (plan régional pour le cours inférieur de l'Athabasca).	Alberta – EPA	2019-2020
<b>CC3 :</b> Promouvoir (au moyen de discussions avec les peuples autochtones et les parties prenantes) la proposition d'ajouter une aire de conservation sur l'assise territoriale appelée la zone de protection de la biodiversité directement au sud du PNWB.	Alberta – EPA	Terminé
<b>CC4 :</b> Après des mois de discussions en collaboration avec les groupes autochtones, l'industrie et les autres parties prenantes, le gouvernement de l'Alberta effectuera une consultation sur la création de la zone de protection de la biodiversité, qui désignera la zone comme un parc sauvage provincial (aire protégée) à partir d'une assise territoriale polyvalente avec un mode de tenure industriel. L'aire protégée proposée a une superficie d'environ 166 110 hectares et se situe directement au sud du PNWB.	Alberta – EPA	2018-2019
<b>CC5 :</b> Mettre en place des accords de cogestion avec les communautés autochtones <sup>18</sup> , pour la gestion de la ZPB, pour préserver la VUE du PNWB (p. ex. protection des bisons et bassins hydrographiques) ainsi que les valeurs culturelles et traditionnelles autochtones, y compris l'exercice des droits reconnus par l'article 35 de la Loi constitutionnelle de 1982.	Alberta – EPA	2019-2020
<b>CC6 :</b> Introduire un programme des gardiens autochtones <sup>19</sup> pour appuyer l'intendance autochtone des cinq aires de conservation nouvelles et élargies dans le cadre du Plan régional pour le cours inférieur de l'Athabasca ainsi que de la zone de protection de la biodiversité.	Alberta – EPA	2019-2020, et continu
<b>CC7 :</b> Mettre l'accent sur les priorités en matière de conservation présentées dans <i>Healthy Lands, Healthy People: Government of Northwest Territories: Priorities for Advancement of Conservation Network Planning – 2016 – 2021</i> .	TNO (en consultation avec les OGA)	À déterminer
<b>CC8 :</b> Faire progresser les processus d'aménagement du territoire régional dans les secteurs entourant le PNWB.	Alberta, TNO (en consultation avec les OGA)	Continu
<b>CC9 :</b> Améliorer la communication et examiner les possibilités de collaboration plus étroite, particulièrement dans le cadre de l'initiative « En route vers l'objectif 1 du Canada ».	Alberta, TNO, Canada – APC, ECCC-SCF	2018-2019, et continu
<b>CC10 :</b> En association avec En route vers l'objectif 1 du Canada, soutenir les efforts pour mettre en place de nouveaux outils de conservation <sup>20</sup> qui favorisent la connectivité des aires de conservation dans la région du PNWB.	Alberta, TNO, Canada – APC, ECCC-SCF	2018-2019, et continu

## Besoins d'évaluation d'un réseau écologiquement fonctionnel

Pour que la VUE du PNWB ne soit pas affectée par l'utilisation des terres avoisinantes et que les aires de conservation dans la région soient suffisamment connectées, une évaluation des besoins à l'échelle du paysage doit être entreprise. Cette évaluation portera sur les besoins en habitat et en mouvement des principales espèces (y compris, sans y être limité, la grue blanche et le bison des bois - dont le troupeau de bisons de Ronald Lake) qui circulent librement dans le PNWB et la région avoisinante. Ces efforts viendront consolider les connaissances scientifiques et le savoir autochtone sur l'écologie locale de ces espèces et permettront d'appliquer des modèles actualisés d'habitats convenables à l'échelle du paysage. Les mesures inscrites sur la liste permettront de recueillir des données importantes pour soutenir les processus actuels de planification et gestion de l'utilisation des terres, entrepris par les gouvernements responsables, qui créeront une zone tampon efficace autour du SPM PNWB et assureront de meilleures synergies entre la propriété et sa région immédiate.

<sup>17</sup> La gestion coopérative des parcs sauvages s'ajoute au devoir légal de consulter de la Couronne et ne décharge pas cette dernière de ce devoir ni ne remplace celui-ci.

<sup>18</sup> La gestion coopérative de la ZPB s'ajoute au devoir légal de consulter de la Couronne et ne décharge pas cette dernière de ce devoir ni ne remplace celui-ci.

<sup>19</sup> Pour de plus amples renseignements sur le programme des gardiens autochtones, consulter le site [www.innationhood.ca/our-work/guardians](http://www.innationhood.ca/our-work/guardians).

<sup>20</sup> Les nouveaux outils de conservation s'entendent des normes pancanadiennes récemment élaborées pour les aires protégées, d'autres mesures efficaces de conservation ainsi que des aires protégées et des aires de conservation autochtones. Pour de plus amples renseignements, consulter le site <http://www.scics.ca/fr/product-produit/communique-le-patrimoine-naturel-du-canada>.



**BUT :** Établir les besoins fonctionnels écologiques des éléments de la VUE du SPM PNWB en ce qui a trait à la connectivité des aires de conservation.

Mesure	Responsable	Calendrier
<b>CC11 :</b> Consolider les connaissances autochtones et scientifiques sur les exigences relatives à l'habitat et à la dispersion des principales espèces au moyen d'une revue exhaustive de la littérature et d'ateliers communautaires.	APC	2018-2019
<b>CC12 :</b> Acquérir des données existantes sur l'occurrence des espèces et la télédétection pour l'analyse et la cartographie spatiales.	APC	2018-2019
<b>CC13 :</b> Cerner et confirmer les lacunes en matière d'information et définir des plans pour combler ces lacunes.	APC	2019
<b>CC14 :</b> Effectuer une analyse des données recueillies et appliquer les renseignements sur l'habitat et les déplacements obtenus pendant les ateliers pour concevoir une série de cartes de qualité et de connectivité de l'habitat spécifiques aux espèces à l'échelle du paysage.	APC	2019-2020
<b>CC15 :</b> Effectuer un examen par les pairs et recueillir les commentaires sur les modèles spatiaux. L'examen par les pairs comprendra des ateliers de suivi pour établir l'exactitude, les forces et les faiblesses des cartes produites.	APC	2019-2020
<b>CC16 :</b> Produire une série de trousse de cartes en vue des communications et de la planification subséquentes décrivant les résultats du processus de modélisation et faisant ressortir les besoins liés à l'habitat et aux déplacements pour les principales espèces dans l'ensemble de la région du PNWB.	APC	2019-2020

### Option d'analyse de zones tampon efficaces :

En Alberta, l'analyse des lacunes en matière de conservation à l'échelle de la province est déjà utilisée pour comprendre la contribution des sites au système actuel et pour établir le besoin de réserver de nouvelles terres de parc tant pour la conservation que les loisirs. L'analyse des lacunes en matière de conservation est fondée sur un cadre scientifique qui s'appuie sur une approche de filtre grossier/filtre fin. Les cibles de conservation de filtre grossier ont été établies pour tous les types de paysage naturel découverts en Alberta. Ils fournissent la base permettant de compléter le réseau des parcs. L'approche de filtre fin est utilisée pour repérer les lacunes relatives aux espèces, aux communautés et aux caractéristiques qui ne sont pas captées dans une approche de filtre grossier.

Une des quatre mesures prioritaires établies dans l'Alberta's Plan for Parks est la conservation du paysage, qui comprend le repérage de nouveaux parcs qui répondent aux objectifs provinciaux de loisir, tourisme et conservation. Le processus du cadre d'utilisation des terres de l'Alberta vise à repérer de nouvelles terres qui viendront combler les lacunes du réseau. Les critères clés des aires de conservation identifiées dans les plans régionaux sont :

- Les aires où il y a peu d'activité industrielle ou aucune activité industrielle;
- Les aires qui soutiennent les utilisations traditionnelles autochtones;
- Les aires qui sont représentatives de la diversité biologique de la région (p. ex., topographie, espèces, végétation);
- Les aires ayant une taille suffisante.

Les deux sections précédentes de ce thème décrivent des mesures qui établiront les nouvelles aires protégées adjacentes au SPM PNWB qui contribueront à constituer une zone tampon efficace et à déterminer les besoins d'habitat et de déplacement à l'échelle du paysage des éléments clés de la VUE. Cette section rassemble des résultats dans une analyse formelle des lacunes qui peut éclairer d'éventuelles décisions de planification et de gestion. Des outils et des méthodes<sup>21</sup> de pointe seront utilisés pour déterminer la façon d'augmenter efficacement les aires protégées et de conservation du réseau actuel afin



*L'une des petites zones humides présentes par milliers dans le delta Paix-Athabasca. Photo par J.F. Bergeron, Parcs Canada*

<sup>21</sup> Les outils de planification de la conservation, comme Marxan, sont utilisés à l'échelle internationale pour éclairer la conception de réseaux de réserves naturelles. Par exemple, consulter Bicknell, J.E. et coll. 2017. Designing protected area networks that translate international conservation commitments into national action. *Biological Conservation*. 214: 168-175 et <http://marxan.org/about.html>.

d'accroître la connectivité entre les aires de conservation de la région, en ciblant les aires de la région du PNWB qui n'ont pas fait l'objet d'un processus de planification d'aire de conservation (p. ex., la région du cours inférieur de la rivière de la Paix en Alberta).

**BUT** : Cerner les lacunes potentielles nécessaires au maintien de la VUE pouvant orienter la planification ou la gestion future de la conservation.

Mesure	Organisme responsable	Calendrier
<b>CC17</b> : Tenir un atelier sur les priorités spatiales pour la conservation, y compris les objectifs d'une analyse des lacunes dans les zones à l'intérieur ou en bordure du PNWB.	APC	2020
<b>CC18</b> : Mener une analyse des lacunes en ce qui a trait au paysage et un exercice d'établissement des priorités de conservation spatiale à l'aide des méthodes et des outils existants (c.-à-d. Marxan).	APC	2020
<b>CC19</b> : Produire des cartes et des produits de communication qui présentent les résultats de l'analyse des lacunes ainsi que des options de conception pour contribuer à un réseau régional d'aires protégées et d'aires de conservation, y compris une zone tampon adjacente au PNWB.	APC	2020

Collectivement, les mesures décrites dans les trois catégories du thème portant sur la connectivité des aires de conservation permettront de :

- établir de nouvelles aires protégées qui créeront une zone tampon autour du SPM PNWB.
- faire une évaluation complète des besoins de connectivité à l'échelle du paysage de la VUE
- présenter une analyse de lacune des possibles options afin de mieux soutenir la planification de l'utilisation des terres dans la région (y compris le bassin de la rivière Birch) au moyen des processus gouvernementaux existants.

## 6.6 Thème : Évaluation des risques des bassins de décantation de résidus

L'eau servant à l'exploitation minière des sables bitumineux est gérée et stockée dans des bassins de décantation de résidus. En 2016, plus de 1,2 milliard de mètres cubes de résidus fluides ont été entreposés dans des bassins occupant une empreinte cumulative de 257 km<sup>2</sup>. Les résidus fluides posent un risque pour le Delta Paix-Athabasca en raison des possibilités d'infiltration dans la rivière Athabasca et du risque de rupture de barrages. Les mesures prises pour gérer les risques environnementaux posés par les bassins de décantation de résidus fluides s'inscrivent dans le *cadre de gestion des résidus pour les sables bitumineux exploitables de l'Athabasca*.

L'Alberta possède un programme réglementaire rigoureux pour chaque site afin de gérer les risques environnementaux posés par les bassins de décantation de résidus. Cela comprend la réglementation de ces bassins au moyen de programmes d'approbation et de conformité en vertu de diverses lois, par exemple le règlement sur la sécurité des barrages et des canaux pris en vertu de la *Water Act* de l'Alberta, l'*Environmental Protection and Enhancement Act*, la *Public Lands Act* et la *Oil Sands Conservation Act*.

Nous donnons ci-après une description des exigences et programmes réglementaires essentiels touchant les bassins de décantation de résidus.

### Gestion et surveillance des sables bitumineux :

Le 13 mars 2015, le gouvernement de l'Alberta publiait un *cadre de gestion des résidus pour les sables bitumineux exploitables de l'Athabasca* (ci-après, *cadre de gestion des résidus*). Par la mise en œuvre d'un cadre exhaustif de gestion des résidus fluides fins, l'Alberta travaille de façon proactive avec les exploitants des mines de sables bitumineux afin de réduire le risque et la responsabilité à l'égard des bassins de décantation de résidus, en insistant sur la remise en état progressive et la réduction des volumes de résidus au fil du temps. Au fil de la mise en œuvre du cadre, les risques d'infiltration potentielle ou d'infraction sont réduits.



Grue blanche. Photo de Parcs Canada





*Chenal bloqué par un dépôt de sédiments dans le DPA.  
Photo par Bruce Maclean*

- Le cadre veille à ce que les résidus fluides soient épurés et remis en état progressivement tout au long de la durée utile du projet. En vertu du cadre, les exploitants doivent respecter un profil volumique approuvé de résidus.
- Les bassins de décantation de résidus sont gérés à l'aide d'un système de gestion des seuils imposant des limites rigoureuses sur le volume autorisé de résidus qui peuvent être accumulés.

Diverses initiatives sont en cours pour appuyer la mise en œuvre du cadre de gestion des résidus et participer à la gestion des risques. Mentionnons notamment les efforts visant à promouvoir un système de gestion intégrée des eaux pour les mines de sables bitumineux et les travaux d'exploration de la rentabilité de lacs de kettle en tant que caractéristique paysagère fonctionnelle et efficace. Ce travail de mise en œuvre est continu et appuyé par la participation des intervenants et des Autochtones.

Il faut aussi mentionner des travaux supplémentaires, par exemple les modifications au *Water Ministerial Regulation* (règlement ministériel sur l'eau) afin que la grande infrastructure de gestion des eaux et les bassins de décantation de résidus gagnent encore en sécurité :

- Les modifications du *Water Ministerial Regulation* ont été approuvées par le gouvernement de l'Alberta et deux nouvelles directives ont également été mises en vigueur.
- La directive sur la santé des barrages (Dam Safety Directive) apporte des modifications importantes visant à améliorer la gestion et la supervision réglementaires des bassins de décantation de résidus en ce qu'elle classe tous les bassins de décantation de résidus comme ayant au moins des conséquences « importantes ».
- Des exigences d'inspection annuelle indépendante font partie des modifications au programme et seront mises en œuvre de façon échelonnée. À l'avenir, chaque bassin de décantation de résidus de la province fera l'objet d'une inspection annuelle par l'organisme de réglementation.
- Le service de sécurité des barrages (Dam Safety) a communiqué avec tous les groupes autochtones touchés afin de leur offrir l'occasion de discuter de ces changements.

Le Programme de surveillance des sables bitumineux (SSB), tel que mentionné dans le cadre du thème Surveillance et Science, constitue un important engagement en temps et en argent à titre de surveillance environnementale exhaustive dans le Nord-Est de l'Alberta. Le programme, piloté conjointement par l'intermédiaire d'Environnement et Parcs Alberta et d'Environnement et Changement climatique Canada, a effectué de la surveillance concernant les bassins de décantation de résidus afin d'éclairer une évaluation des risques. Cela comprend la surveillance des émissions dans l'air, ainsi que des infiltrations dans les eaux souterraines. De plus, la surveillance ambiante de la qualité de l'air et de la santé de l'écosystème aquatique en amont et en aval des bassins de résidus actifs s'effectue depuis 2012 dans le cadre du programme SSB. Les collectivités autochtones participent au programme SSB, en partie dans le contexte de la surveillance communautaire et joueront un rôle beaucoup plus important dans la gouvernance du programme en 2019-2020.

En avril 2018, on créait un équipe de recherche scientifique sur l'eau affectée par le processus des sables bitumineux, afin d'informer le gouvernement et l'organisme albertain de réglementation de l'énergie par des données scientifiques crédibles concernant tout rejet imminent d'eau à traiter affectée par le processus des sables bitumineux avant qu'il ne survienne. L'équipe de recherche scientifique est dirigée par le scientifique en chef de l'Alberta et se compose d'experts scientifiques et du savoir autochtone et de représentants de l'industrie, des collectivités autochtones, des milieux universitaires et des gouvernements fédéral et provinciaux. Environnement et Parcs Alberta a le mandat d'exercer la surveillance environnementale dans la province et appuie également cette évaluation du risque par des efforts constants de surveillance dans la région.

## Les exigences réglementaires et l'organisme de réglementation

Il existe toute une série d'exigences réglementaires concernant la gestion des bassins de décantation de résidus et les infiltrations connexes. Elles sont conçues de manière à ce que les organismes provinciaux de réglementation puissent demander aux exploitants des sables bitumineux exploitables des comptes sur la gestion des bassins de décantation de résidus. Les approbations réglementaires actuelles n'autorisent aucun rejet d'eau de résidus sur terre ou dans les plans d'eau.

« L'eau est profondément liée aux éléments qui appuient la valeur universelle exceptionnelle du site du patrimoine mondial du parc national Wood Buffalo. »



En majorité, les aspects de réglementation touchant la mise en valeur des sables bitumineux sont appliqués par l'Alberta Energy Regulator (AER), qui est l'organisme albertain de réglementation de l'énergie dont la tâche est de veiller à ce que la mise en valeur des sables bitumineux soit harmonisée à la politique gouvernementale et se déroule de façon responsable sur le plan environnemental et que les exploitants soient tenus de rendre des comptes concernant l'infrastructure de dépollution et les sites associés.

- **Directive 085 : Fluid Tailings Management for Oil Sands Mining Projects** (gestion des résidus fluides pour les projets d'exploitation des sables bitumineux)
  - Cette directive établit les exigences de gestion et de rapports que les exploitants doivent respecter pour prouver que la totalité des résidus fluides seront prêts à être remis en état dans les 10 ans suivant la fin de la durée utile de la mine, tel que mentionné dans le cadre de gestion des résidus.
- **Le Conservation and Reclamation Regulation (pris en vertu de l'Environmental Protection Enhancement Act [EPEA])**
  - En vertu de ce règlement, les exploitants de mines doivent remettre en état les terres dérangées, y compris les bassins de décantation de résidus, à un niveau équivalent au potentiel des sols conformément aux conditions d'approbation de l'EPEA et à la totalité des normes, critères et lignes directrices applicables.
- **Les lois Water Act et EPEA**
  - Ces lois veillent au respect des exigences concernant la stabilité géotechnique et la sécurité des bassins de décantation de résidus. (La conception technique de ces bassins tient compte habituellement d'une certaine infiltration, ainsi que des efforts pour la réduire au minimum compte tenu de la géologie locale.)
  - Reconnaissent que les bassins de décantation de résidus plus récents (depuis 1994 à maintenant) suintent naturellement par leurs digues. Toutefois, il faut prendre des mesures pour veiller à ce que l'infiltration soit interceptée et pompée vers le bassin de décantation de résidus ou un système d'eau de recyclage pour être épurée et réutilisée dans le processus de production. Les approbations délivrées en vertu de l'EPEA précisent les exigences concernant les systèmes de recaptage des eaux souterraines, leur surveillance et leur évaluation et les rapports sur la qualité des eaux souterraines.
- **Réglementation sur la sécurité des barrages**
  - Nombre de lois, de politiques et de processus régissent les barrages en Alberta, notamment ceux associés aux bassins de résidus. L'objet de la réglementation sur la sécurité des barrages est de promouvoir la sécurité des barrages et des canaux dans la province, de prévenir les pertes de vie et de réduire le plus possible les pertes économiques et environnementales attribuables aux défaillances éventuelles de ces ouvrages..
  - Le Dam Safety Regulatory Framework (cadre de réglementation de la sécurité des barrages) comprend l'*Alberta Water Act*, le *Water (Ministerial) Regulation*, les décrets ministériels et les lignes directrices provinciales sur la sécurité des barrages.
  - En Alberta, les barrages sont construits, entretenus, exploités et déclassés de manière à respecter les lignes directrices et pratiques exemplaires provinciales, nationales et internationales.
  - Le Dam Safety Program de l'Alberta Energy Regulator (programme de sécurité des barrages de l'organisme de réglementation de l'énergie de l'Alberta) veille à ce que les bassins de décantation de résidus soient conçus, construits et exploités, entretenus et déclassés de façon sécuritaire.
  - Les bassins de décantation de résidus et leurs exploitants font l'objet aux trois ans d'évaluations de la sécurité des barrages.



Terre humide dans le parc national Wood Buffalo.  
Photo de Parcs Canada





Le personnel du programme de surveillance communautaire de la Première Nation crie Mikisew et le personnel du gouvernement de l'Alberta recueillent des échantillons de neige à Egg Island dans le cadre du programme de surveillance des sables bitumineux. Photo par Bruce Maclean

**BUT :** Les bassins de décantation de résidus sont construits, gérés et entretenus afin de limiter les répercussions sur la rivière Athabasca et les volumes de résidus nouveaux et historiques sont remis en état dans les meilleurs délais afin de réduire les risques des bassins de décantation de résidus pour le DPA.

Mesures	Responsable	Échéancier
<b>BR1 :</b> Mettre en œuvre de façon continue le cadre de gestion des résidus pour favoriser la remise en état progressive, accélérer le traitement des résidus et améliorer le système de gestion des eaux. Continuer à appuyer les forums existants pour inclure les points de vue des Autochtones sur l'avancement du travail. Prendre en considération les résultats de l'étude d'évaluation des risques associés aux bassins de décantation de résidus (BR2) pour l'examen futur et la modification du cadre de gestion des résidus et de la directive 085.	Alberta – AEP	Ongoing
<b>BR2 :</b> Mener une évaluation systématique des risques associés aux résidus en collaborant avec les peuples autochtones, les experts nationaux/internationaux et l'industrie pour concevoir un modèle de paysage tenant compte de la remise en état des bassins de décantation de résidus, de l'hydrologie, des retraits, des changements climatiques, du suintement et des effets cumulatifs. Cela entre dans le cadre du programme de surveillance des sables bitumineux et serait réalisé au moyen des processus de planification du travail et de gouvernance existants.	Alberta – AEP; and Canada – ECCC (OSM)	2019-2021, and ongoing
<b>BR3 :</b> Modifier le <i>Water Ministerial Regulation</i> (Règlement [ministériel] sur l'eau) afin de s'assurer que les principales infrastructures de gestion des eaux et principaux bassins de décantation de résidus sont sécuritaires.	Alberta – AER	Complete
<b>BR4 :</b> Exercer une surveillance réglementaire pour s'assurer que les bassins de décantation de résidus sont sécuritaires et bien gérés par les exploitants.	Alberta – AEP	Ongoing
<b>BR5 :</b> Limiter l'accumulation de résidus liquides en s'assurant que ceux-ci sont traités et remis en état progressivement pendant le cycle de vie d'un projet et que tous les résidus liquides associés à un projet sont prêts pour une remise en état dans les dix ans suivant la fermeture de la mine du projet. Appuyé grâce au travail en cours mené dans le cadre de la mise en œuvre de la gestion des résidus.	Alberta – AER	Ongoing
<b>BR6 :</b> Établir des cibles, déclencheurs et limites propres au projet pour les nouveaux résidus liquides. Appuyé grâce au travail en cours mené dans le cadre de la mise en œuvre de la gestion des résidus.	Alberta – AER	Ongoing
<b>BR7 :</b> Élaborer des plans pour réduire les volumes de résidus existants afin qu'ils soient prêts pour une remise en état suivant la fermeture de la mine.	Alberta – AER	Ongoing
<b>BR8 :</b> Les bassins de décantation de résidus sont conçus, construits, exploités, entretenus et désaffectés en toute sécurité. Appuyé grâce au travail en cours mené dans le cadre de la mise en œuvre de la gestion des résidus.	Alberta – AER	Ongoing
<b>BR9 :</b> Mener une surveillance constante de l'environnement ambiant afin d'éclairer l'évaluation des risques sur les changements à l'état de l'environnement. Ceci entre dans la portée du programme de surveillance des sables bitumineux et serait exécuté dans le cadre des processus actuels de planification et de gouvernance des travaux.	Alberta – AEP; and Canada – ECCC (OSM)	Ongoing
<b>BR10 :</b> Mettre sur pied l'Équipe de recherche scientifique sur l'eau affectée par le processus des sables bitumineux pour fournir des renseignements scientifiques crédibles afin d'informer les organismes gouvernementaux et de réglementation des possibilités de traitement et de déversement de l'eau de procédé. Créer des équipes scientifiques supplémentaires au besoin pour appuyer la mise en œuvre du cadre de gestion des résidus.	Alberta – AEP	2019-2020

## 6.7 Thème : Hydrologie et débits environnementaux

Le thème Hydrologie et débits environnementaux (HDE) donne suite aux recommandations 3 et 7 (Annexe A) de la mission de suivi réactif (MSR). L'information a été réunie dans le cadre d'une série d'ateliers tenus en 2018 et comptant des représentants des 11 partenaires autochtones du PNWB, de BC Hydro, d'Environnement et Changement climatique Canada (ECCC), de l'Agence Parcs Canada (APC) ainsi que des gouvernements de l'Alberta, de la Colombie-Britannique et des Territoires du Nord-Ouest.

C'est une occasion de mettre en œuvre des interventions précoces pour appuyer l'amélioration immédiate sur le terrain dans le Delta Paix-Athabasca (DPA) et d'éclairer les interventions à grande échelle à long terme.

Par la mise en œuvre de ce plan d'action, on définira et perfectionnera des cibles, indicateurs et objectifs spécifiques SMART (spécifiques, mesurables, atteignables, réalistes et temporels) afin de surveiller et de suivre les progrès vers l'atteinte de ces résultats. Il existe un lien ferme avec le thème Surveillance et Science (section 6.9) dans l'exécution de travaux pour surveiller les changements et les répercussions des mesures prises.

### Résultats :

Les mesures et les objectifs dégagés ci-dessous visent à progresser dans le sens de trois grands résultats escomptés :

1. **Intégrité écologique et hydrologique** – Les améliorations de la quantité d'eau<sup>22</sup>, y compris la variabilité, maintiennent le fonctionnement écologique et l'intégrité du DPA à l'appui de la VUE.
2. **Exercice des droits ancestraux et issus de traités** – Les améliorations de la quantité d'eau dans le PNWB aident à conserver des ressources traditionnelles abondantes et en santé et les modes de vie autochtones dans le DPA<sup>23</sup>.
3. **Processus décisionnel éclairé** – De meilleures données de base/connaissances et des évaluations exhaustives des débits environnementaux éclairent la prise de décision sur l'intégrité écologique et hydrologique du DPA.

L'eau est profondément liée aux éléments qui appuient la VUE du SPM du PNWB. Il faut réunir davantage de renseignements afin de mieux comprendre nombre de ces interconnexions. L'équipe de rédaction de la section HDE s'est efforcée de dégager les mesures, indiquées en tant que catégories ci-dessous, reconnaissant les liens complexes entre ces actions.

### Catégories de HDE :

Les mesures sont groupées en quatre catégories :

1. Partenariats en gouvernance
2. Eau : Quand, où et quelle quantité?
3. Mesure pour des résultats et des décisions éclairées
4. Diffusion de l'information

Nombre des mesures qui suivent font double emploi ou se chevauchent parce qu'elles appuient des mesures multiples ou subséquentes. Toutefois, les orientations du comité fédéral-provincial-territorial-autochtone (FPTA) et les mécanismes de communication qu'il établit veilleront à ce que les liens soient établis et que les efforts ne fassent pas double emploi dans ce processus ou avec des travaux antérieurs. Le centre des connaissances et le projet de programme intégré de recherche et de surveillance du DPA appuieront également l'interconnexion de ces mesures dans et entre les thèmes pertinents.

### Partenariats en gouvernance :

Les mesures dégagées dans le présent chapitre sont fortement interconnectées et exigent de la collaboration et de la supervision pour garantir la coordination et la diffusion de l'information. À cette fin, on créera le comité FPTA qui aura le mandat de mettre en œuvre ces mesures. La surveillance de la réussite de ces mesures et l'adaptation des interventions futures seront un volet clé du rôle du comité<sup>24</sup>.



*Kevin Courtoreille (programme de surveillance communautaire) exécute des titrages pour l'extraction des HAP dans le DPA. Photo par Bruce Maclean*

<sup>22</sup> Tels que définis au glossaire.

<sup>23</sup> Le delta Paix-Athabasca, les rivières Athabasca, de la Paix et des Esclaves et le lac Athabasca en tant que rattachés à la santé du DPA.

<sup>24</sup> La recommandation 2 de l'EES (p. 7-7) fait état de la création d'un groupe de gestion des eaux du DPA afin de surveiller la réussite des mesures de contrôle des eaux (voir aussi l'Annexe C).



Le groupe de travail HDE a dégagé une série de facteurs qui devraient être répercutés dans la structure de gouvernance, à savoir : la nature et l'importance essentielle des principes directeurs dégagés, la stabilité et la longévité, la suffisance des ressources, le partage de la planification, du processus et des critères décisionnels, ainsi que l'égalité des voix et l'inclusion des divers gouvernements autochtones et représentants gouvernementaux.

Le comité FPTA sera responsable des travaux HDE et établira le lien avec les processus connexes du plan d'action qui sont pertinents et appropriés. ECCC s'engage à piloter le processus de création du comité FPTA et à conserver un rôle de rassemblement et de coordination jusqu'à ce que le FPTA soit établi. L'Alberta, la Colombie-Britannique, les Territoires du Nord-Ouest et l'APC s'engagent à appuyer la création du comité FPTA.

**BUT** : Établir des partenariats renouvelés et efficaces grâce à une équipe de gouvernance autochtone et pangouvernementale pour guider et orienter les mesures de gestion vers l'atteinte des résultats désirés en matière d'hydrologie pour le DPA et le PNWB.

**Responsable** : ECCC assumera provisoirement le rôle de responsable tandis qu'est créé le comité FPTA.

Mesure			Échéancier
<b>HDE1</b> : Réunir et doter en ressources (à court terme) un comité FPTA et un secrétariat pour superviser la mise en œuvre du thème HDE du plan d'action pour le PNWB.HDE.			2018-2020
Détails de mise en œuvre	Déterminer les membres clés pour élaborer le mandat.	Terminé	
	Confirmer les ressources pour la participation des représentants autochtones à la rédaction du mandat.	<b>Cible d'achèvement</b> Juin 2019	
	Nommer les dirigeants du comité à des mandats déterminés.	Avril 2019	
	Préciser les besoins budgétaires à compter de 2020.	Juin 2019 et par la suite	
<b>HDE2</b> : Définir un mandat qui précise:			2018-2019
<ul style="list-style-type: none"> <li>• la responsabilisation et l'établissement de rapports;</li> <li>• les pouvoirs;</li> <li>• les rôles et responsabilités, y compris un mandat clair;</li> <li>• la communication aux organisations membres, aux décideurs et aux parties concernées;</li> <li>• les critères de la prise de décision;</li> <li>• les ressources;</li> <li>• les mécanismes pour évaluer les mesures prises et permettre une gestion adaptative.</li> </ul>			
Détails de mise en œuvre	Préparer une première ébauche de mandat d'après les principales caractéristiques de gouvernance dégagées par le groupe de travail.	Terminé	
	Convoquer un atelier sur la gouvernance avec les organisations membres du comité.	Terminé	
	Mettre la dernière main à un projet de mandat.	<b>Cible d'achèvement</b> Février 2019	
	Finaliser le mandat.	Septembre 2019	

<b>HDE3</b> : Mettre sur pied des équipes de projet et leur confier la mise en œuvre de mesures clés (p. ex., équipe de projet des solutions de rechange structurelles; établissement de cibles/d'objectifs) énoncées pour le thème HDE. Il convient de noter que le calendrier sera variable selon les besoins relatifs aux diverses équipes de projet.		2019 et par la suite	
Détails de mise en œuvre	Le comité doit créer et mandater des équipes de projet comptant des représentants FPTA, autres intervenants et experts en la matière.	<b>Cible d'achèvement</b> Février 2019	
	Les équipes de projet et le ou les responsables désignés entreprennent la planification détaillée des travaux pour aider à définir les échéanciers et les besoins en ressources pour l'exercice 2020-2021 et terminer le mandat attribué à l'équipe de projet.	Mai 2019	
	Établir des liens avec les processus en place, les rapports d'étape et les mécanismes de communication.	Mai 2019 et par la suite	
	Les équipes de projet commencent la mise en œuvre du ou des plans de travail à compter de 2019.	À déterminer	
<b>HDE4</b> : Établir des voies de communication claires et des liens avec les processus en place comme le Conseil du bassin du Mackenzie, le Comité de cogestion du PNWB, le Comité de gestion bilatérale Alberta–T.-N.-O., les conseils consultatifs et de planification des bassins versants de l'Alberta, etc.		2019	
<b>HDE5</b> : Mettre en place un mécanisme de rapports d'étape à l'intention des gouvernements fédéral, provinciaux, territoriaux et autochtones.		2019-2020	
<b>HDE6</b> : Communiquer les conclusions des évaluations, de la recherche et de la modélisation aux parties prenantes et aux collectivités autochtones.		En cours	

### Eau : quand, où et quelle quantité?

#### Établissement des objectifs : quel est l'aspect du succès sur le terrain?

Les groupes de travail HDE désigneront les secteurs géographiques clés commandant une intervention immédiate à l'aide des renseignements réunis (p. ex., savoir autochtone de la PNCM et ACFN). Il faut cerner les emplacements clés importants pour les Autochtones et non documentés actuellement. Pour préciser des objectifs particuliers à atteindre à plus long terme, il faudra recueillir des renseignements supplémentaires.



*Un bison des bois femelle et un bisonneau traversent un lac à la nage dans le parc national Wood Buffalo. Photo de Parcs Canada*



**BUT** : Cerner et décrire les zones et les conditions où des changements dans la quantité d'eau appuieraient l'atteinte des objectifs en matière d'intégrité écologique et hydrologique et pour l'exercice des droits ancestraux et issus de traités.

Mesure		Chef d'équipe	Échéancier
Désigner les sites clés justifiant des mesures précoces			
<b>HDE7</b> : Préciser les emplacements prioritaires du DPA (Figure 6) où l'intégrité écologique est affectée et où une intervention s'impose, ainsi que les secteurs des sites actuellement documentés ayant de l'importance sur le plan de la navigation ou de la culture dans le DPA. Préciser ceux qui sont appropriés pour une intervention précoce et la surveillance des tendances.		APC/ partenaires autochtones	2018-2019
Détails de mise en œuvre	<p>Préciser les coordonnées géographiques des emplacements déjà désignés par le groupe de travail HDE comme offrant la possibilité de mesure de remise en état précoce dans le PNWB :</p> <ul style="list-style-type: none"> <li>• Chenal des Quatre Fourches (camp Dog) pour l'élévation du niveau d'eau dans le lac Mamawi; avec ouvrages correspondants sur le ruisseau Cree</li> <li>• Lac Egg adjacent au chenal Revillon Coupé</li> <li>• Lac Rat</li> <li>• Rivière Birch</li> <li>• Sites de surveillance du rat musqué de l'APC</li> <li>• Canaux extérieurs de la rivière de la Paix importants pour la navigation</li> <li>• Chenal Scow, près de Rocky Point, sur la rivière de la Paix</li> <li>• Îles Twin</li> <li>• Big Slough (rivière de la Paix)</li> </ul>	Terminé	APC/ partenaires autochtones
<b>HDE8</b> : Préciser les objectifs clés visant des emplacements sélectionnés pour des interventions précoces.		APC/PNCM/ PNAC/ Métis de Fort Chip	Cible d'achèvement 2019
<b>HDE9</b> : Entreprendre les études de faisabilité afin d'évaluer quelles mesures pourront être prises pour avancer vers ces objectifs, tels que décrits dans les mesures HDE 32-33 (barrage de glace artificielle) et HDE 56-57 (ouvrages de régulation).		APC/ partenaires autochtones	2019



Déversoir d'écoulement noyé de la rivière des Rochers. Photo par Steve Oates

## Terminer l'élaboration d'un ensemble complet d'objectifs

<p><u>Navigation</u></p> <p><b>HDE10</b> : Mener des entrevues sur l'utilisation par les Autochtones pour établir les voies navigables prioritaires et les points de pincement pour toutes les collectivités qui se déplacent dans le PNWB pour l'exercice des droits ancestraux et issus de traités, là où ils ne sont pas dûment étayés.</p>	Partenaires autochtones	2019-2022
<ul style="list-style-type: none"> <li>Préciser les conditions nécessaires pour un exercice sécuritaire et fructueux des droits ancestraux et issus de traités toute l'année (p. ex. profondeur de l'eau, connectivité).</li> </ul>	Partenaires autochtones	2019-2022
<p><u>Sites d'importance culturelle</u></p> <p><b>HDE11</b> : Mener des entrevues sur l'utilisation par les Autochtones afin de préciser les secteurs d'importance historique culturelle et contemporaine et les périodes d'utilisation pour diverses pratiques, notamment médecine, chasse, pêche, rassemblement, pratiques spirituelles et culturelles.</p>	Partenaires autochtones	2019-2022
<ul style="list-style-type: none"> <li>Décrire les exigences de ces lieux pour appuyer ces pratiques (p. ex. quelles plantes et quels animaux y trouve-t-on? À quel moment leur abondance est-elle élevée ou faible? Y a-t-il des voies d'accès et des conditions de quantité d'eau nécessaires au-delà de celles précisées concernant les routes de navigation prioritaires?).</li> </ul>	Partenaires autochtones/ APC	2019-2022
<p><u>Intégrité écologique</u></p> <p><b>HDE12</b> : Préciser les zones clés du PNWB où des changements à la quantité d'eau sont requis pour rétablir l'intégrité écologique.</p>	Partenaires autochtones/ APC	2019-2020
<ul style="list-style-type: none"> <li>Préciser les limites hydro-écologiques spécifiques nécessaires pour maintenir l'intégrité écologique de ces zones (p. ex. le régime hydrologique appuie une augmentation de l'abondance des rats musqués et/ou de leur habitat, et réduit l'empiètement du chardon ou du saule).</li> </ul>	Partenaires autochtones/ APC	2019-2020
<p><b>HDE13</b> : Documenter l'information provenant de toutes les activités qui précèdent et résumer les objectifs spécifiques dans un ou des rapports finaux.</p>	APC	2020-2022
<p><b>HDE14</b> : Au fil du temps, grâce à la gestion adaptative (voir la section 7.1.2 de l'EES), établir par des mesures, la surveillance et la modélisation quel changement à la quantité d'eau favorise l'atteinte de tels objectifs.</p>	Comité FPTA	En cours

### Établissement des objectifs : comment mesurer les progrès?

Les indicateurs de certains aspects de l'intégrité écologique ont été mis au point lors de travaux précédents dans le cadre de l'Initiative des écosystèmes des rivières du Nord (IERN)<sup>25</sup>, de l'Étude sur les bassins des rivières du Nord (EBRN)<sup>26</sup> et par les partenaires autochtones et Parcs Canada à l'intérieur du PNWB. Des indicateurs de haut niveau à l'échelle du bassin sont en préparation dans le cadre du rapport sur l'état de l'écosystème aquatique commandé par le Conseil du bassin du Mackenzie.

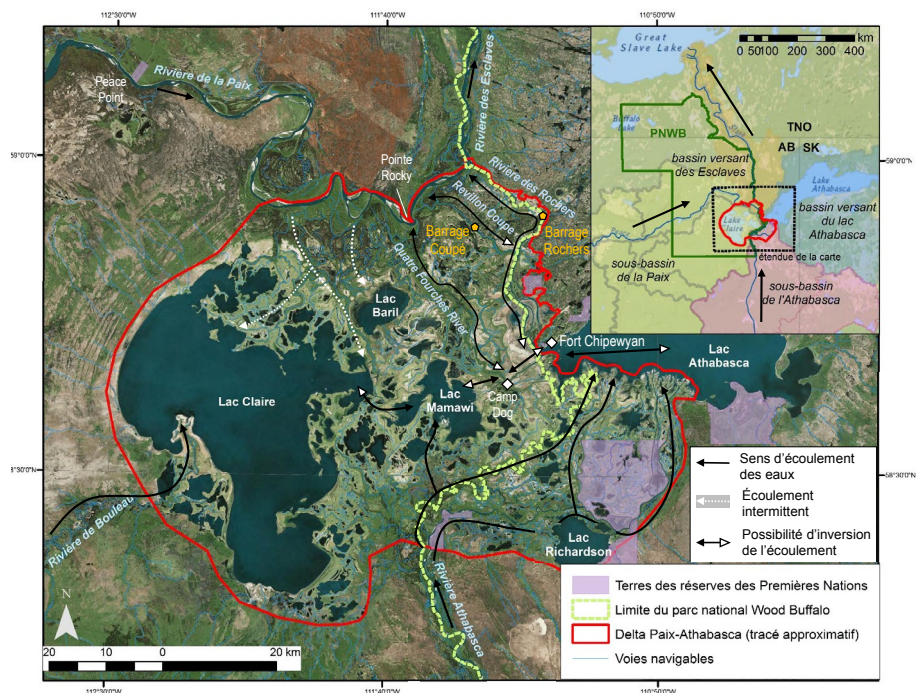

**Figure 6 : Emplacements clés et directions des débits dans le Delta Paix-Athabasca**

<sup>25</sup> Donald, D., W. Aitken, J. Syrgiannis, N. Glozier, F. Hunter et M. Gilchrist. 2004. *State of the Aquatic Environment Peace-Athabasca Delta – 2002*. Dans : Environnement Canada, *Initiative des écosystèmes des rivières du Nord : Conclusions collectives compilées par F.M. Conly, Saskatoon (SK) (avec Environnement Alberta)*.

<sup>26</sup> Donald, D., F. Wrona, W. Warwick, W. Aitken, F. Hunter et J. Syrgiannis. 1996. *Indicators of ecosystem integrity: Peace-Athabasca Delta. Rapport de projet n° 107, Étude des bassins des rivières du Nord*.



**BUT** : Fixer des objectifs SMART relativement à la quantité d'eau ainsi que des indicateurs en vue de l'atteinte des objectifs définis ci-dessus.

Les cibles et indicateurs indiqueront les progrès vers les objectifs écologiques et l'utilisation par les Autochtones et pourraient être qualitatifs (c.-à-d. sentiment de sécurité pendant la navigation) ou quantitatifs (p. ex. profondeur de l'eau à tel endroit). Les cibles comprennent habituellement la variabilité, les maximums et minimums, les seuils, etc. et seront améliorées au fil de leur élaboration.

Mesure	Responsable d'équipe	Échéancier
<b>HDE15</b> : Évaluer le recours aux indicateurs actuels mis au point grâce à l'expertise des Autochtones, par exemple le Conseil du bassin du Mackenzie, l'IERN, l'EARN, ceux en place dans le PNWB grâce à Parcs Canada et aux programmes de surveillance communautaire.	ECCC	2019
<b>HDE16</b> : Cerner les lacunes dans les connaissances pour les indicateurs et les objectifs et concevoir un plan pour combler ces lacunes.	ECCC / APC	2019
<b>HDE17</b> : Concurrerement avec les entrevues des « objectifs », réaliser des entrevues auprès des Aînés et utilisateurs des terres pour orienter l'élaboration d'objectifs SMART autochtones et d'indicateurs fondés sur les droits pour les objectifs liés à l'utilisation autochtone susmentionnés (p. ex. abondance des espèces récoltées ou des plantes destinées à des utilisations traditionnelles; navigabilité des voies prioritaires).	Partenaires autochtones	2019-2022
<b>HDE 18</b> : À partir des objectifs et des conditions hydrologiques de base mentionnés ci-dessous, élaborer des objectifs SMART (ou fourchettes cibles ou seuils) et des indicateurs pour évaluer : <ul style="list-style-type: none"> <li>les progrès vers une recharge intermittente en haute altitude des bassins perchés du DPA (y compris les principaux sites d'importance culturelle autochtone dans ces bassins perchés, le cas échéant);</li> <li>les progrès vers une recharge en basse altitude et une connectivité (y compris les principaux sites d'importance culturelle autochtone);</li> <li>la navigabilité des voies prioritaires saisonnières.</li> </ul>	APC	2019-2023
<b>HDE19</b> : Rendre accessibles les cibles et indicateurs au moyen du Centre des connaissances (voir HDE 69-75), en faisant rapport régulièrement.	APC/ partenaires autochtones	2020-2023

### Mécanisme de surveillance pour éclairer la gestion adaptative

Ce but sera atteint par l'établissement de liens importants avec les mesures du thème Surveillance et Science (section 6.8).

**BUT** : Mettre en place un régime de surveillance qui suit la tendance des indicateurs définis ci-dessus sur l'ensemble du PNWB et du DPA et qui évalue au fil du temps l'efficacité des mesures de gestion, en faisant fond sur les programmes de surveillance existants dans la mesure du possible.

Mesure	Responsable	Échéancier
<b>HDE20</b> : Évaluer et répertorier les initiatives de surveillance historiques et actuelles dans le PNWB.	ECCC/APC/ programme de surveillance communautaire	Mars 2019
<b>HDE21</b> : En coordination avec les mesures prises conformément au thème Surveillance et science, cerner les lacunes dans les types et les emplacements de surveillance dans le PNWB requis pour appuyer la surveillance : <ol style="list-style-type: none"> <li>des indicateurs, y compris la navigabilité;</li> <li>des paramètres de base/de référence;</li> <li>des paramètres requis pour l'exploitation et la validation du modèle;</li> <li>des mesures de gestion des eaux.</li> </ol>	Comité FPTA	2019 En cours et adapté au besoin en fonction de l'apprentissage.
<b>HDE22</b> : Mettre à disposition les données de surveillance <sup>27</sup> , à l'intention des collectivités locales et des décideurs dans les meilleurs délais et de façon transparente.	Comité FPTA	2018+

<sup>27</sup> Certaines données de la PNCM provenant du programme de surveillance communautaire sont déjà disponibles sur le flux de données du Mackenzie.



## Mesures dans le sens des résultats et de décisions éclairées :

Nous disposons de suffisamment d'information pour prendre des mesures précoces « sur le terrain » pour comprendre et améliorer l'intégrité écologique et hydrologique du DPA. Parmi ces mesures précoces, mentionnons :

- établissement d'un protocole pour appuyer les rejets éventuels et mieux gérer les inondations dues aux embâcles;
- création de barrages de glace à des endroits stratégiques dans des conditions appropriées;
- installation possible d'ouvrages de régulation temporaires;
- rétablissement écologique ciblé par des mesures liées à l'hydrologie.

Apprendre par ces mesures éclairera et soutiendra l'élaboration d'options à plus long terme, notamment une meilleure connaissance des risques et des avantages des changements plus risqués ou à plus grande échelle. Le travail de modélisation servira à évaluer les résultats éventuels et les interactions des options, y compris, sans que cela soit limitatif :

- modifications des retraits d'eau dans la rivière Athabasca;
- modifications dans le régime de fonctionnement du barrage W.A.C. Bennett au fil des différentes saisons (p. ex. rejets printaniers, régulation des débits d'hiver, d'automne et d'été) pour influencer les débits sur la rivière de la Paix;
- ouvrages de contrôle (p. ex déversoirs) à l'intérieur du DPA.

Les mesures précoces pour mieux connaître les conditions hydrologiques de base appuieront le processus décisionnel et appliqueront directement la recommandation 7 de la mission de suivi réactif. Les interventions précoces, notamment la modélisation, appuieront aussi l'élaboration des évaluations des débits environnementaux indiqués dans la recommandation 3 de la MSR.

### Accroître les inondations printanières dans le PNWB – restitutions stratégiques de débit :

Une des caractéristiques spécifiques du DPA est l'existence de bassins perchés (Figure 7). Même si le delta est relativement uni, ses bassins « d'altitude » ou perchés se remplissent périodiquement d'eau au cours des épisodes d'inondations extrêmes qui découlent des embâcles de glace au printemps.

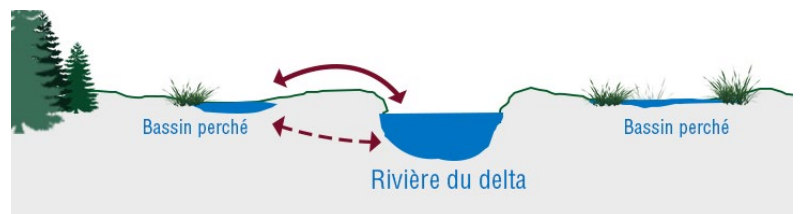

**Figure 7:** Bassins perchés.  
(du site [pademp.com/delta-ecology/hydrology/](http://pademp.com/delta-ecology/hydrology/))

BC Hydro et l'Alberta travaillent à l'établissement d'un protocole et de paramètres touchant les restitutions d'eau par la BC Hydro (restitution de débit d'essai) pour régulariser les inondations dues aux embâcles. Le protocole tiendra compte des risques pour les personnes et les collectivités en amont du PNWB sur la rivière de la Paix, en aval sur la rivière des Esclaves et dans le DPA. Il faut des consultations et des communications avec ces parties pour évaluer et gérer le risque.

Cet ensemble de mesures par la C.-B. et l'Alberta est encadré par l'engagement pris dans une lettre du ministre Bennett de la Colombie-Britannique au ministre Fawcett de l'Alberta le 4 février 2015 :

#### [TRADUCTION]

*BC Hydro demeure ouvert à un protocole du gouvernement de l'Alberta concernant un débit d'essai pour influencer sur un épisode d'embâcle dans le DPA analogue à la demande de 1996. La prise en compte d'un débit d'essai, tel que mentionné, serait envisagée dans le cas d'événements qui n'auraient aucune répercussion sur les abonnés de BC Hydro, l'infrastructure en place en Colombie-Britannique et la sécurité des barrages.*

*Dans le cadre de cet essai, j'ai confiance que le gouvernement de l'Alberta continuera à évaluer et à gérer tout effet sur les intérêts de l'Alberta, y compris les conséquences fortuites qui pourraient découler des inondations.*

La Première Nation crie de Little Red (en amont du PNWB sur la rivière de la Paix) et Environnement et Parcs Alberta travaillent également avec la Mighty Peace Watershed Alliance et le Conseil tribal de la rivière de la Paix Nord afin d'étudier les répercussions du régime d'écoulement sur les terres humides du cours inférieur de la rivière de la Paix, y compris le Delta Paix-Athabasca. Cela comprend les risques et les mesures éventuelles pour protéger les collectivités, les terres agricoles et l'infrastructure. Les leçons retenues de ce travail, au fil des progrès, seront diffusées pour appuyer l'élaboration de ce protocole d'essai de restitution.

**BUT** : Définir les circonstances dans lesquelles un déversement stratégique d'eau du réservoir Williston derrière le barrage W.A.C. Bennett pourrait favoriser une crue d'embâcle dans le PNWB pour contribuer à l'inondation du DPA, y compris ses bassins perchés, tout en limitant les risques en amont et en aval non désirés, et établir des protocoles connexes.

Responsable : C.-B., BC Hydro, AB

Mesure	Échéancier
<p><b>HDE23</b> : Créer un protocole pour une proposition du gouvernement de l'Alberta relativement à un débit d'essai (déversement d'eau du barrage W.A.C. Bennett) afin de favoriser un embâcle dans le DPA similaire à la demande de 1996.. Pour élaborer le protocole, il faudra tenir compte des aspects suivants :</p> <p>a) qui fera la demande, et à qui;</p> <p>b) quels sont les renseignements qui figureraient dans la demande;</p> <p>c) les paramètres dont il serait tenu compte pour formuler la demande;</p> <p>d) prise en considération des risques et de la responsabilité concernant les conséquences des décisions de gestion des eaux causant des préjudices aux intérêts des intervenants et des Autochtones, ainsi que des conséquences inattendues pour l'écosystème aquatique;</p> <p>e) protocoles de communication afin d'informer les collectivités en amont et en aval du Grand lac des Esclaves éventuellement touchées et nécessité de les consulter et de les informer de la demande;</p> <p>f) échéanciers d'évaluation des conditions, de présentation d'une demande de débit et réponse à la demande;</p> <p>g) plan de surveillance, qui doit être prêt pour la mise en œuvre.</p>	2019-2020
<p><b>HDE24</b> : Réunir les données et les renseignements actuellement disponibles qui pourraient indiquer si un débit d'essai présente une possibilité raisonnable de réussite tout en limitant le risque de conséquences négatives imprévues.</p>	2018-2019
<p><b>HDE25</b> : Cerner les lacunes dans les connaissances, passer en revue les renseignements réunis et confirmer les lacunes au moyen d'un atelier, puis concevoir des plans pour combler les lacunes dans les connaissances.</p>	2018-2019
<p><b>HDE26</b> : Communiquer avec tous les intervenants à propos des mesures de gestion dans le système du Delta Paix-Athabasca pour s'assurer que les risques sont compris et acceptables.</p>	2019-2021
<p><b>HDE27</b> : Mettre en œuvre le protocole lorsque l'occasion se présente, y compris la restitution d'eau, si le projet est appuyé.</p>	Si les conditions le permettent (après parachèvement des étapes ci-dessus)
<p><b>HDE28</b> : Pour chaque débit d'essai précis, établir des critères d'évaluation et des mécanismes de surveillance appropriés.</p>	
<p><b>HDE29</b> : Effectuer des analyses, de la modélisation et de la surveillance pour combler les lacunes de connaissances dans le but d'établir des paramètres plus précis qui pourraient être utilisés à l'appui de la demande de déversement de débit d'essai de l'Alberta.</p>	2019-2021 et par la suite
<p><b>HDE30</b> : Mettre à jour le protocole pour une demande de déversement de débit d'essai de l'Alberta afin de favoriser un embâcle dans le DPA avec des paramètres plus précis ou effectuer une mise à jour à partir des leçons tirées de tout embâcle ou débit d'essai subséquent.</p>	2021-2022 et par la suite

### Augmenter les inondations printanières dans le DPA – barrage de glace artificielle :



Embâcle à la confluence de la rivière de la Paix, de la rivière des Esclaves et de la rivière des Rochers. Photo par Stuart Macmillan, Parcs Canada

Reconnaissant le rôle de la glace dans les inondations printanières du DPA, on a étudié, dans le cadre des études techniques sur le Delta Paix-Athabasca (1993-1996), le recours à un barrage de glace pour retenir les débits de la débâcle du printemps et inonder les bassins perchés locaux. Le barrage de glace a été construit au cours de l'hiver 1994-1995 au déversoir du lac Mamawi à l'aide de la technologie d'englacement par pulvérisation. Même si les températures hivernales supérieures à la normale et un ruissellement inférieur à la normale ont limité le succès de l'essai cette année-là, le fait d'avoir réussi à installer un barrage de glace donne plus de poids à la possibilité de recourir à cette approche à des nœuds hydrauliques critiques à l'intérieur du DPA si l'on prévoit des conditions favorables.

**BUT** : Accentuer les inondations printanières en formant artificiellement une barrière de glace dans le PNWB.

Mesure	Responsable	Échéancier
<b>HDE31</b> : Mettre sur pied une équipe de projet d'embâcle.	APC/partenaires autochtones	2019-2020
<b>HDE32</b> : Examiner la tentative antérieure de créer un barrage de glace et les recommandations afférentes et confirmer un ou plusieurs endroits où un ou des barrages de glace pourraient mener aux résultats escomptés.	Équipe de projet	2019-2020
<b>HDE33</b> : Fixer des buts et des objectifs et élaborer un plan (c.-à-d. mandat) pour installer un ou des embâcles pour atteindre les buts et objectifs, notamment : <ul style="list-style-type: none"> <li>- définir les conditions environnementales nécessaires;</li> <li>- créer un plan de surveillance;</li> <li>- préparer un budget;</li> <li>- mener une évaluation d'impact;</li> <li>- communiquer le plan aux administrations et aux intervenants; et</li> <li>- mener des consultations avec toutes les parties éventuellement touchées.</li> </ul>	Équipe de projet	2019-2020
<b>HDE34</b> : Obtenir l'équipement requis (pompe[s] de vaporisation de glace, équipement de surveillance, etc.), mettre sur pied une équipe de terrain pour mettre en œuvre le plan.	Équipe de projet	2019-2020
<b>HDE35</b> : Mettre en œuvre le plan (si les conditions environnementales préalables nécessaires sont satisfaites).	Équipe de projet	Décembre 2019-mai 2020 et continu ou lorsque les conditions le permettent
<b>HDE36</b> : Surveiller/documenter la mise en œuvre et documenter les résultats, évaluer les résultats par rapport aux objectifs et perfectionner le plan à mettre en œuvre au cours des prochaines années. Évaluer le potentiel pour les embâcles d'améliorer l'intégrité écologique et hydrologique dans d'autres parties du DPA.	Équipe de projet	Décembre 2019-octobre 2020 et continu

### Établir des renseignements de base adéquats :

La recommandation 7 de la MSR porte sur l'établissement de renseignements hydrologiques de base adéquats pour les bassins de la rivière de la Paix et de la rivière Athabasca. La recommandation est de procéder ainsi dans le but d'être mieux à même de comprendre les répercussions cumulatives des impacts de l'énergie hydroélectrique et des retraits d'eau à la lumière des influences actuelles ou prévues découlant du changement climatique ou de projets futurs<sup>28</sup>. Même si la préparation de ces données de base offrira une réponse directe à la recommandation 7, cela éclairera aussi la surveillance des mesures prises pour atteindre ce plan d'action et offrir une base solide pour la modélisation des débits environnementaux.



*Lacs, rivières, chenaux et terres humides se rencontrent pour former l'hydrologie complexe du parc national Wood Buffalo. Photo par J.F. Bergeron, Parcs Canada*

<sup>28</sup> Rapport de la mission de suivi réactif, p. 27



**BUT** : Resserrer la surveillance et améliorer l'évaluation des conditions actuelles et futures de quantité d'eau dans les bassins des rivières de la Paix et Athabasca.

Mesure		Responsable	Échéancier
<b>HDE37</b> : Évaluer l'état actuel des connaissances et de la surveillance dans le DPA.		ECCC	2018 – avril 2019
Détails de mise en œuvre	L'entrepreneur doit mettre à jour le rapport AECOM 2010 <sup>29</sup> sur l'état du DPA.		
<b>HDE38</b> : Évaluer l'état actuel des connaissances et de la surveillance dans les bassins des rivières de la Paix et Athabasca.		Comité FPTA	2019-2020
<b>HDE39</b> : Acquérir une compréhension commune de la fonction hydrologique complexe des bassins des rivières de la Paix et Athabasca et du DPA.		Comité FPTA	
<b>HDE40</b> : Effectuer une évaluation du bilan hydrologique des bassins des rivières de la Paix et Athabasca.		Comité FPTA	
<b>HDE41</b> : Établir le moment de référence approprié et l'échelle pour définir les conditions de base, y compris l'état initial des lieux, les conditions actuelles, les débits naturalisés <sup>30</sup> .		Comité FPTA	
<b>HDE42</b> : Préciser si les indicateurs de base appropriés font l'objet d'une surveillance et dégager les lacunes.		Comité FPTA	
<b>HDE43</b> : Élaborer un plan pour recueillir de l'information pour combler les lacunes dans les connaissances occidentales et autochtones.		Comité FPTA	
<b>HDE44</b> : Mener des entrevues avec les Aînés (concurrentement avec d'autres entrevues) pour faire connaître l'état avant la régulation et l'état initial de l'hydrologie dans les bassins des rivières de la Paix et Athabasca et le DPA.		Partenaires autochtones	
<b>HDE45</b> : S'assurer que les indicateurs hydrologiques définis font l'objet d'une surveillance à une échelle spatiale et temporelle appropriée. Incorporer la surveillance des cibles et des indicateurs en vue des objectifs dans la mesure du possible.		Comité FPTA	2021-2022
<b>HDE46</b> : Communiquer les constatations de l'évaluation de base pour le travail de modélisation et aux décideurs pour orienter les décisions ayant trait aux mesures d'aménagement ou de gestion futures.		Comité FPTA	2022 et continu
<b>HDE47</b> : Examiner et actualiser périodiquement la base de référence à mesure que l'information devient accessible et faire part des résultats.		Comité FPTA	2025 et continu

### Mener des évaluations du débit :

La recommandation 3 du rapport de la mission de suivi réactif (MSR) comporte la proposition voulant qu'il y ait évaluation des débits environnementaux pour les rivières de la Paix, Athabasca et de l'Esclave en ce qu'ils influent sur la santé du DPA. Ces évaluations devraient être menées afin de préciser les débits nécessaires pour maintenir le fonctionnement écologique du DPA dans le contexte des barrages actuels et ceux prévus à l'avenir, ainsi que des retraits d'eau. On fait également ressortir au rapport la nécessité de mieux comprendre l'interaction entre l'écosystème à haute latitude naturellement dynamique du DPA et le changement climatique<sup>31</sup>.

Il existe des modèles hydrologiques ou hydrauliques pour les bassins secondaires Paix et Athabasca et le bassin du fleuve Mackenzie et il en sera tiré parti pour appuyer les mesures précoces. Dans d'autres initiatives, on a élaboré, recommandé l'élaboration ou dégagé des recommandations techniques qui éclaireront la construction d'un modèle exhaustif pour le DPA<sup>32</sup>.

Par contre, tous les modèles existants comportent certaines lacunes sur les plans de la compréhension et de la modélisation de l'hydrologie et de l'hydraulique dans ce complexe delta de climat froid. Pour répondre à la recommandation 3 du rapport de la MSR, on entreprendra un effort de modélisation à plus long terme pour parvenir à un modèle holistique inter-administrations à l'échelle du bassin capturant de façon plus intégrale les interactions complexes qui influent sur la santé du DPA. En plus de donner suite à la recommandation 3, les évaluations de débits environnementaux et la modélisation de l'équilibre hydrique serviront à appuyer les interventions à court terme reposant sur l'information existante ou facilement disponible.

<sup>29</sup> Synthesis of Ecological Information Related to the Peace–Athabasca Delta, 2010. Rapport préparé pour le PSEDPA par AECOM.

<sup>30</sup> Aux fins de la modélisation/simulation dont il est question ici, il faut entendre par « naturalisée » la modélisation des débits naturels sans régulation ni retrait des rivières de la Paix et Athabasca.

<sup>31</sup> p.16, Rapport de mission de suivi réactif

<sup>32</sup> Par exemple, le modèle hydraulique du bassin du fleuve Mackenzie commandé par le Conseil du bassin du Mackenzie, le plan intégré de gestion du bassin hydrographique des bassins de la Paix et de l'Esclave par la Mighty Peace Watershed Alliance ([www.mightypeacewatershedalliance.org/projects/integrated-watershed-management-plan](http://www.mightypeacewatershedalliance.org/projects/integrated-watershed-management-plan)), et les travaux commandés par l'Athabasca Watershed Council ([www.awc-wpac.ca/resources/awc-reports/](http://www.awc-wpac.ca/resources/awc-reports/)).

Le travail de modélisation à court terme comprend l'évaluation des options temporaires ou à court terme en matière d'ouvrages de régulation et la définition des options permettant d'atteindre la navigabilité pour les Autochtones et les résultats écologiques à l'intérieur du PNWB.

Ces évaluations éclaireront, tout en en tirant parti, le travail entrepris dans d'autres thèmes du présent plan d'action en ce qu'il touche les mesures thématiques HDE (c.-à-d. gestion des bassins de résidus, science et surveillance, évaluation environnementale) et dans d'autres processus provinciaux/ territoriaux ou communautaires. Plus particulièrement, on étudiera la possibilité de tirer parti du travail entrepris par le programme de surveillance des sables bitumineux. Les modèles seront mis à la disposition des décideurs lorsqu'il s'agira d'envisager des mesures qui pourraient avoir des répercussions sur l'hydrologie du DPA.

L'Alberta continuera à collaborer avec les collectivités autochtones et les intervenants dans le volet navigation autochtone du cadre de gestion de la quantité d'eau de surface (CGQES). L'amélioration de ce même cadre pour le cours inférieur de la rivière Athabasca pourrait aider à appuyer l'atteinte des résultats souhaités concernant l'intégrité écologique et hydrologique et la navigabilité dans le DPA. Le travail planifié dans le CGQES est précisé à la section 6.4, Évaluation environnementale. Des mesures d'appui complémentaires seront prises dans le cadre du travail HDE.

**BUT** : Définir, modifier et, au besoin, produire des modèles d'évaluation des débits environnementaux qui prennent en considération les connaissances les plus poussées des effets localisés des changements climatiques antérieurs, en cours et projetés afin d'orienter les mesures de gestion actuelles et futures qui pourraient se répercuter sur le PNWB.

Mesure	Responsable	Échéancier
<b>HDE48</b> : Tenir un atelier pour favoriser une compréhension commune de l'influence des retraits de sables bitumineux sur la navigabilité autochtone.	ECCC/AB/PNCM	2019
<b>Réunir l'information nécessaire pour la modélisation à court et à long terme</b>		
<b>HDE49</b> : Répertoire et réunir les données hydrologiques et géomorphologiques pertinentes actuellement disponibles, les modèles existants (p. ex. initiative sur le bassin de la rivière Athabasca et travail en cours dans le cadre du PRCIA pour la rivière Athabasca, modèle de prévision d'EPA pour la rivière de la Paix, modèle hydraulique du bassin du Mackenzie, données de la surveillance communautaire) et les renseignements pour les rivières de la Paix et Athabasca et affluents et inclure cet inventaire (et les données, suivant le cas) dans le Centre des connaissances.	ECCC	Janvier-avril 2019
<b>HDE50</b> : Tenir un ou plusieurs ateliers avec des experts scientifiques et du savoir autochtone pour établir la portée des variables et des données requises pour produire : 1. un modèle simplifié (ou géographiquement restreint) avec les données existantes a) pour prévoir et comprendre les effets des options de gestion à petite échelle envisagées. b) Un modèle des débits environnementaux global, multi-administrations et à l'échelle des bassins.		Mars 2019, et continu
<b>HDE51</b> : Examiner les modèles actuels et les résultats de la modélisation pour dégager les options en vue d'atteindre les objectifs définis liés à la navigabilité autochtone et aux résultats écologiques dans le PNWB.	Comité FPTA	2019-2020

## Établir un modèle holistique des débits environnementaux à l'échelle du bassin

<b>HDE52</b> : Cerner les lacunes et mettre en œuvre un plan pour combler ces lacunes, y compris des études sur le terrain potentielles, et élaborer des scénarios de changements climatiques à petite échelle pour le modèle global à plus long terme, suivant la recommandation 3.	ECCC	2019-2023
<b>HDE53</b> : Concevoir un modèle global, multi-administrations et à l'échelle des bassins respectant les normes internationales les plus rigoureuses pour comprendre les liens hydrologiques, écologiques et se rapportant à l'utilisation des terres en considération des changements climatiques actuels et futurs et des effets cumulatifs des retraits et de la régulation.	Comité FPTA	2020-2024
<b>HDE54</b> : Rendre le ou les modèles et les données nécessaires accessibles pour orienter les mesures de gestion ou les décisions futures dans le bassin du Mackenzie qui pourraient freiner ou appuyer l'atteinte des objectifs et des résultats du DPA.	Comité FPTA	2025
<b>HDE55</b> : Mettre à jour le cadre du modèle à mesure que des données deviennent accessibles du fait d'études et de mesures de gestion et faire part des résultats.	Comité FPTA	2025 et continu

## Solutions de recharge structurelles :



Rivière de la Paix dans le parc national Wood Buffalo.  
Photo par Sharon Irwin, Parcs Canada

L'évaluation et la mise en œuvre des ouvrages de gestion de l'eau à l'intérieur du DPA ont commencé par l'installation d'un barrage temporaire d'enrochement sur le Chenal des Quatre Fourches, au déversoir du lac Mamawi, en 1971. Le barrage a été installé afin de relever immédiatement les niveaux d'eau, tandis qu'on entreprenait des études pour trouver des solutions plus permanentes et acceptables sur le plan environnemental dans le but de régler le problème des niveaux d'étiage. Le barrage a été endommagé lors de l'inondation de 1974 et retiré en 1975 (conformément aux prévisions) après l'achèvement du déversoir de la rivière des Rochers<sup>33</sup>.

Après une évaluation des solutions possibles, on a construit un déversoir sur la rivière des Rochers (avec canal migratoire pour le poisson et tramway à bateaux) en 1975. Le déversoir a réduit le débit d'écoulement et a entraîné une élévation des niveaux d'eau dans le lac Athabasca et dans le réseau lié aux lacs et canaux du DPA. Un deuxième déversoir submergé a été installé à Revillon Coupé en 1976 car, selon les études, il y aurait de forts courants et une érosion intense sur ce canal avec l'installation du premier déversoir. Les déversoirs ont aidé à rétablir les niveaux estivaux

de pointe dans les lacs, mais l'amplitude des niveaux d'eau est inférieure à celle du régime naturel<sup>34</sup>. Les déversoirs n'ont pas d'influence sur les bassins perchés inondés par des embâcles sur les rivières de la Paix et Athabasca.

Au cours des études techniques sur le Delta Paix-Athabasca (1993-1996), on a évalué toute une gamme de solutions structurelles pour gérer les niveaux d'eau dans le DPA<sup>35</sup>. Ces solutions comprenaient notamment des structures temporaires et permanentes petites et grandes.

<sup>33</sup> Peace-Athabasca Delta Implementation Committee, 1987. *Peace-Athabasca Delta Water Management Works Evaluation. Rapport préparé dans le cadre du Peace-Athabasca Delta Implementation Agreement.* 63 pages.

<sup>34</sup> De Boer, 1996, tel que reproduit dans *l'évaluation environnementale stratégique*, pages 5-21.

<sup>35</sup> DeBoer, A. 1996. *Structural Alternatives. Task G.0 – Structural Alternatives. Peace-Athabasca Delta Technical Studies.* 1996. 46 pages.



**BUT** : Une ou des structures de contrôle de la gestion des eaux à court ou à long terme dans le DPA afin de créer un régime hydrologique local favorable au fonctionnement écologique et à l'utilisation par les Autochtones dans les aires cibles dégagées.

Mesure	Responsable	Échéancier	
<b>Ouvrages de contrôle d'échelle réduite ou temporaires</b>			
<p><b>HDE56</b> : Réunir et passer en revue les données et l'information existantes se rapportant aux installations de régulation antérieures, actuelles ou potentielles dans le DPA :</p> <ul style="list-style-type: none"> <li>état des déversoirs actuellement en place;</li> <li>solutions de rechange envisagées, justification des solutions choisies, critères de conception et efficacité des déversoirs actuellement en place (y compris les exercices antérieurs de modélisation);</li> <li>nouvelles solutions de rechange non prises en considération ou non disponibles à l'époque de la construction (p. ex. barrages de caoutchouc gonflables);</li> <li>expériences antérieures de barrages/déversoirs dans le DPA (p. ex. barrage de glace au camp Dog et petits fossés/déversoirs dans les bassins perchés du delta de la rivière Athabasca); et</li> <li>déversoirs et barrages qui ont été envisagés par le passé mais qui n'ont pas été concrétisés, et les raisons de cela (p. ex. lac Big Egg).</li> </ul>	Comité FPTA	<b>Cible d'achèvement</b> : été 2019	
<p><b>HDE57</b> : Obtenir de nouveaux renseignements sur les options possibles à court terme ou à petite échelle pour améliorer le régime hydrologique du DPA.</p>	Comité FPTA	2019-2020	
<b>Détails de mise en œuvre</b>	Retenir un entrepreneur pour évaluer l'efficacité des deux déversoirs actuels (rivière des Rochers et Revillon Coupé) et préciser tout besoin d'entretien pour veiller à ce que les déversoirs fonctionnent conformément à leur conception initiale.	APC (déversoir Coupé) / AB (déversoir Rochers)	2019-2020
	Amorcer une évaluation de faisabilité concernant l'utilisation éventuelle d'une ou de plusieurs structures de régulation temporaire pour répondre aux objectifs de niveaux d'eau spécifiques dans la région du lac Claire et du lac Mamawi du Delta Paix-Athabasca, y compris la modélisation simple des résultats éventuels.	ECCC	Cible d'achèvement Mars 2020
	Consulter les partenaires autochtones et les parties éventuellement touchées.	Partenaires autochtones/AB/APC	2019-2020
<p><b>HDE58</b> : En attendant les résultats de l'évaluation de faisabilité et de la consultation avec les collectivités locales, sélectionner la mesure la plus appropriée et mener à terme la conception complète pour une ou plusieurs installations de régulation pilotes.</p> <ul style="list-style-type: none"> <li>Établir les indicateurs autochtones et hydroécologiques appropriés et surveiller les effets des installations de régulation.</li> <li>En faisant fond sur les résultats de la surveillance et de la mise en œuvre, revoir le moment et la durée de l'installation ou le site de l'installation.</li> </ul>	Comité FPTA	2020-2021	
<p><b>HDE59</b> : Installer une ou plusieurs installations de régulation pilotes ou réparer les déversoirs existants, conformément à la conception.</p>	APC et/ou AB	2021-2024	
<p><b>HDE60</b> : Surveiller et adapter au besoin l'installation pour progresser vers les objectifs.</p>	Comité FPTA	2021, et continu	

## Options structurelles à plus long terme

<b>HDE61</b> : Cerner les lacunes restantes au niveau des connaissances, y compris les liens entre le DPA et les scénarios structurels actuels ou futurs, les débits variables et les répercussions en amont et en aval.	Comité FPTA	2021
<b>HDE62</b> : Les options structurelles à plus long terme seront évaluées dans le cadre des effets cumulatifs pour vérifier les interactions avec les autres options de gestion. La surveillance continue des installations pilotes, des installations existantes et des efforts de formation d'une barrière de glace fournira des renseignements clés.	Comité FPTA	2021-2024

**Options de gestion du réseau du Delta Paix-Athabasca à plus long terme – Perspective holistique (optique cumulative) :**

Les interventions précoces, la collecte de renseignements et le travail de modélisation enrichiront la base des connaissances nécessaires pour pleinement évaluer le potentiel des mesures à plus grande échelle d'atteindre les résultats escomptés pour le PNWB, en équilibre avec les répercussions en amont et en aval.

**BUT** : Cerner et évaluer le risque des autres options de gestion pour émettre des recommandations en vue de l'obtention des débits et niveaux d'eau désirés.

Mesure	Responsable	Timeline
<b>HDE63</b> : En utilisant ou en adaptant les modèles conçus et les connaissances acquises grâce aux évaluations des débits environnementaux et aux mesures rapides, évaluer les répercussions prévues des options de gestion éventuelles, séparément ou ensemble. Les options à envisager comprennent, sans que cela soit limitatif : <ul style="list-style-type: none"> <li>changements dans les retraits de la rivière Athabasca (voir les mesures à 6.4, Évaluation environnementale);</li> <li>changements dans le régime de restitution d'eau du barrage W.A.C. Bennett dans l'ensemble des différentes saisons (p. ex., restitution du printemps, régulations hivernale, automnale et estivale du débit) pour influencer sur les débits de la rivière de la Paix;</li> <li>ouvrages de régulation (p. ex., déversoirs) dans le DPA.</li> </ul>	Comité FPTA	2020-2021
<b>HDE64</b> : Sélectionner un ensemble de scénarios prioritaires pour effectuer une évaluation plus détaillée, y compris étudier l'impact de chacun sur l'atteinte des principaux objectifs/résultats écologiques et liés aux utilisations traditionnelles sélectionnés (à l'aide des indicateurs précisés ci-dessus, comme le rat musqué).	Comité FPTA	2021-2023
<b>HDE65</b> : Évaluer les répercussions des scénarios prioritaires sur les intérêts en amont et en aval du DPA.	Comité FPTA	2022-2023
<b>HDE66</b> : Étude d'impact et analyses détaillées des options de gestion désirées.	Autorité compétente	2024
<b>HDE67</b> : Recommander les approches de gestion privilégiées aux autorités compétentes qui pourraient favoriser l'atteinte des objectifs écologiques et liés aux utilisations traditionnelles du thème HDE.	Comité FPTA	2024
<b>HDE68</b> : Poursuivre la surveillance et l'adaptation dans le but d'atteindre les résultats escomptés.	Comité FPTA	2024 et continu

## Diffusion de l'information

**BUT** : Mettre en place un centre des connaissances pour faciliter l'accès aux renseignements et aux données des sources scientifiques et de savoir autochtone sur le delta des rivières de la Paix et Athabasca.

Mesure	Responsable	Échéancier
<b>HDE69</b> : Mener à bien un sondage sur les besoins des utilisateurs afin d'évaluer les types de renseignements et d'exposés que désirent les divers utilisateurs.	ECCC	Avril 2019
<b>HDE70</b> : Mettre en place une plateforme de centre des connaissances appropriée, enrichie par les ressources similaires existantes (p. ex. flux de données du Mackenzie), qui cible les besoins sans créer de redondances.  • Veiller à ce que la plateforme et le stockage des données soient appuyés au fil du temps, notamment les renseignements d'archives.	ECCC	2018-2020
<b>HDE71</b> : Établir des protocoles d'échange de données.	Comité FPTA	Au besoin
<b>HDE72</b> : Préparer une entente de base sur la déontologie et la diffusion des données qui peut être adaptée selon les besoins.	PNMC	2019
<b>HDE73</b> : Actualiser régulièrement le Centre des connaissances à l'aide des données de surveillance et d'étude dans le PNWB.	Comité FPTA	Continu
<b>HDE74</b> : Définir des mécanismes de communication et la fréquence de la mise en commun de l'information avec (a) les collectivités, (b) les administrations et les gouvernements et (c) les parties prenantes et le grand public.	ECCC/ comité FPTA/ tous	2019-2020
<b>HDE75</b> : Examiner et évaluer régulièrement l'efficacité du centre des connaissances et s'assurer que les liens sont à jour.	Comité FPTA	2020, et continu

## 6.8 Thème : Surveillance et Science



Étangs peu profonds de l'aire de nidification de la grue blanche dans la partie nord du parc national Wood Buffalo.  
Photo par R.D. Muir, Parcs Canada.

La nature des difficultés actuelles et les pressions exercées par l'aménagement sur l'intégrité écologique du PNWB exigent une collaboration et une coordination inter-administratives afin de mieux comprendre et évaluer les répercussions éventuelles et éclairer le processus décisionnel. Il existe nombre d'initiatives scientifiques et de surveillance en cours dans le PNWB et les environs et plus particulièrement dans le DPA. Toutefois, il y a constamment des difficultés à surmonter pour veiller à ce que ces initiatives soient dûment mises en réseau et que les résultats qui en découlent soient diffusés et accessibles. Il y aura, nécessairement, des chevauchements entre les mesures prises à l'appui de ce thème, qui est une réponse aux recommandations 2 et 17 du rapport de la mission de suivi réactif (voir l'Annexe A), et ceux liés à d'autres thèmes, par exemple Hydrologie et flux environnementaux et Faune et conservation des habitats.

#### Un programme intégré de recherche et de surveillance sur le DPA

Le DPA est l'élément principal de la VUE préoccupante en ce qui a trait aux répercussions spécifiques et cumulatives des aménagements extérieurs au parc. Plusieurs initiatives se composent d'activités de recherche et de surveillance dans le DPA et ont des mandats et objectifs de programme précis. Nous décrivons ci-après certaines initiatives clés.

**Programme de surveillance écologique du delta Paix-Athabasca (PSEDPA)** : Parcs Canada dirige le PSEDPA depuis 2008, le but étant d'élaborer un programme intégré de surveillance écologique pour le delta, capable de mesurer, d'évaluer et de faire connaître l'état de l'écosystème du Delta Paix-Athabasca. Cela comprend tout changement découlant des aménagements régionaux cumulatifs et du changement climatique. Le programme est élaboré à la fois à l'aide de la science et du savoir autochtone. Il est gouverné par un comité directeur comptant des représentants des gouvernements fédéral,





*Le gouvernement de la Première Nation crie Mikisew et le personnel des Relations avec l'industrie et de la surveillance communautaire visitent le DPA avec des membres du programme de surveillance des sables bitumineux. Photo par Bruce Maclean*

provinciaux, territoriaux et autochtones. Jusqu'à maintenant, voici les réalisations du PSEDPA :

- collecte et synthèse de l'information disponible sur le delta;
- élaboration d'un projet d'évaluation de la vulnérabilité;
- identification des questions clés de surveillance et des lacunes d'information;
- lancement de l'inventaire sur le rat musqué du PSEDPA, pour répondre aux préoccupations locales concernant cette espèce clé de voûte aux plans culturel et écologique, et servir de modèle sur la façon de réunir les connaissances scientifiques et le savoir autochtone dans les programmes de surveillance;
- coordination de quatre forums annuels du PSEDPA à Fort Chipewyan pour réunir les intervenants présents dans la recherche et la surveillance locales et régionales avec les détenteurs du savoir autochtone et les membres de la collectivité afin de discuter des préoccupations et questions clés et pour stimuler la collaboration et la communication;
- communiquer au moyen des bulletins du PSEDPA et de son site Web ([pademp.com](http://pademp.com)).

**Programme de surveillance de l'intégrité écologique (IE) du PNWB :** Le PNWB met en place un programme de surveillance dont le but est d'évaluer l'intégrité écologique du parc. En appliquant une approche normalisée à l'échelle nationale, le programme se compose d'une modeste série d'indicateurs de l'IE approuvés et de mesures d'appui soigneusement choisies pour représenter la biodiversité et les processus biophysiques des écosystèmes du parc dans le contexte de processus naturels à plus grande échelle. Plusieurs mesures de surveillance du PNWB ont avant tout trait au DPA, notamment les oiseaux aquatiques, l'étendue des eaux, les types de terres humides, l'abondance du rat musqué, les changements dans la végétation, les contaminants dans les œufs des colonies d'oiseaux d'eau, le débit fluvial et la qualité de l'eau. Les résultats du programme sont exposés dans le Rapport sur l'état du parc et servent à éclairer la planification de la gestion du parc.

Parcs Canada met à jour sa politique sur la surveillance écologique afin d'inclure expressément le savoir autochtone dans la description de l'état de chaque parc national. Le PNWB servira de mentor et d'exemple aux autres parcs, car il fait participer et collaborer les détenteurs du savoir autochtone.

**Programmes de surveillance communautaire de la Première Nation crie Mikisew /de la Première Nation Athabasca Chipewyan:** Depuis 2008, ces programmes de surveillance communautaire utilisent des méthodes scientifiques et le savoir autochtone local pour surveiller et écouter, et comprendre les activités susceptibles de nuire à leurs terres et ressources traditionnelles dans le DPA et en faire rapport. Les programmes permettent de mesurer la profondeur de l'eau, la qualité de l'eau, l'épaisseur de la glace et la profondeur de la neige. Le personnel des programmes de surveillance communautaire collabore avec d'autres chercheurs fédéraux, provinciaux, territoriaux et universitaires pour examiner les contaminants dans la faune. Les programmes de surveillance communautaire permettent également de recueillir de l'information sur les niveaux d'eau pour la navigation et un volet de surveillance du poisson est en préparation. Les résultats de ces études servent à informer les membres de la collectivité sur l'état du territoire traditionnel, à aider les dirigeants à établir les politiques autochtones et à éclairer les mécanismes de consultation entourant les répercussions de la mise en valeur des ressources.

**Programme de surveillance des sables bitumineux (SSB) :** Le gouvernement du Canada et celui de l'Alberta collaborent pour piloter le programme SSB – un programme exhaustif de surveillance environnementale dont le but est de mieux comprendre les effets cumulatifs à long terme de la mise en valeur des sables bitumineux dans l'ensemble de la région des sables bitumineux de l'Alberta, y compris le cours inférieur de la rivière Athabasca et le DPA.

Le programme SSB porte sur la surveillance de la qualité et de la quantité des eaux de surface, de la quantité et de la qualité des eaux souterraines, de la biodiversité, de la qualité de l'air, de la faune et des dépôts dans de nombreux indicateurs et relativement aux différentes limites de changement. L'essentiel pour le programme, c'est de faire rapport sur les conditions



Les membres de l'équipe de Parcs Canada Jason Straka, à gauche, et Jessica Lankshear effectuent un levé sur Egg Island. Photo de Parcs Canada

environnementales par domaine thématique de l'environnement, mais également de manière intégrée dans l'ensemble des thèmes, afin d'acquérir une meilleure compréhension des points où interviennent les effets cumulatifs découlant de la mise en valeur des sables bitumineux. Cet effort comprend la collecte, la gestion et l'évaluation des données et des connaissances, la mesure du changement, l'élaboration de limites de changement ainsi que l'établissement de données de base adéquates. Le programme veille à ce que tout soit mené conformément aux normes scientifiques les plus rigoureuses, en incluant le savoir autochtone et en étant informé par ce savoir.

Nombre de facteurs et d'éléments de stress (naturels et d'origine humaine) influent sur les conditions environnementales dans le DPA. La mise en valeur des sables bitumineux n'est qu'un de ces facteurs et fait l'objet du programme SSB. L'examen des facteurs au-delà de la mise en valeur des sables bitumineux et de la surveillance environnementale connexe échappent à la portée du programme SSB. Toutefois, compte tenu d'un engagement de financement annuel de 50 millions de dollars en vertu du *Oil Sands*

*Monitoring Program Regulation*, le programme SSB offre un apport important dans le sens des mesures du présent plan, là où les interventions sont dans le champ d'application du programme. La planification des travaux du programme SSB et sa gouvernance comprennent des représentants du Canada, de l'Alberta et des Premières Nations et de Métis de la région.

En décembre 2017, un protocole d'entente (PE) renouvelait l'engagement des gouvernements de l'Alberta et du Canada d'exercer une surveillance sur la mise en valeur des sables bitumineux. L'accord reconnaissait et affirmait également les droits ancestraux et issus de traités des peuples autochtones conformément à l'article 35 de la Loi constitutionnelle de 1982. Les collectivités autochtones sont présentes dans nombre d'aspects de la surveillance en vertu du programme, qui évolue et mûrit pour devenir plus inclusif en ce qui a trait au savoir autochtone et à l'expertise autochtone, notamment au regard des indicateurs importants pour les collectivités autochtones. La gouvernance du programme fait appel aux collectivités autochtones de la région dans le cadre d'un accord sur le cadre d'exploitation qui a été élaboré conjointement avec les collectivités et entériné par elles. L'industrie a également appuyé officiellement l'accord sur le cadre opérationnel. En vertu du nouveau PE, le gouvernement du Canada investira également jusqu'à 2 millions de dollars de plus annuellement pour aider les collectivités autochtones locales — y compris certaines de celles dont le territoire traditionnel comprend le Parc national Wood Buffalo — à élaborer et à mettre en œuvre des projets communautaires de surveillance environnementale.

Malgré les efforts mentionnés précédemment, il n'y a pas de réseau intégré de recherche et de surveillance sur le DPA rassemblant ces efforts, utilisant à la fois les connaissances scientifiques et le savoir autochtone pour dégager et combler les lacunes d'information et évaluer de façon exhaustive les effets cumulatifs sur le DPA (Figure 8).

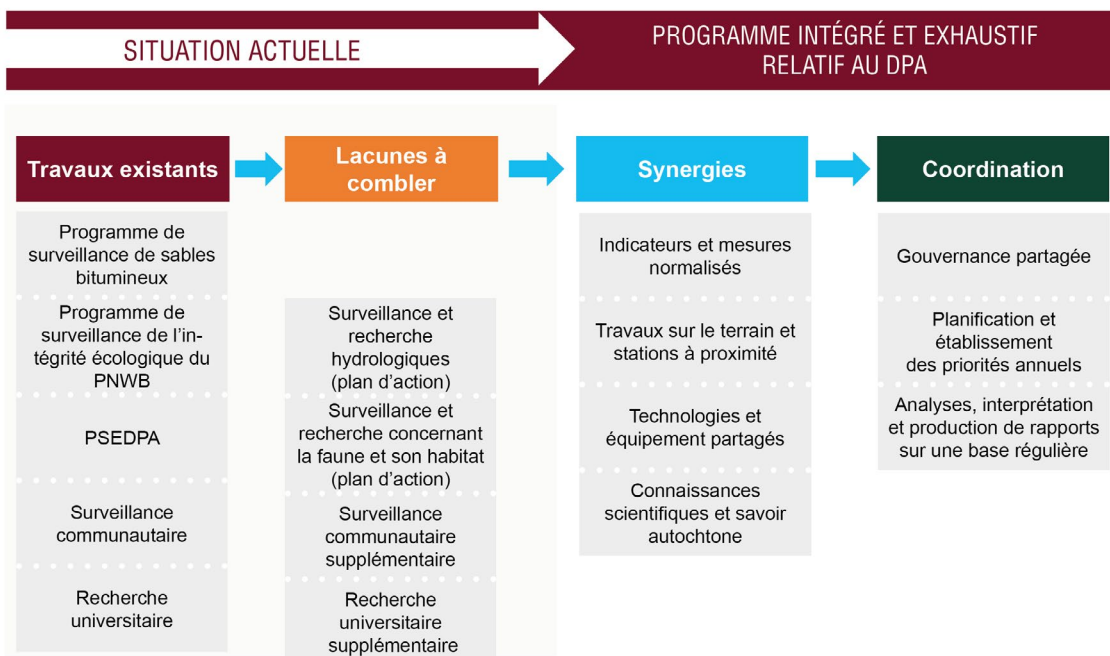

Le gouvernement du Canada est résolu à travailler avec les gouvernements de l'Alberta, de la Colombie-Britannique et des Territoires du Nord-Ouest, ainsi qu'avec les partenaires autochtones, pour élaborer et mettre en œuvre un programme intégré de recherche et de surveillance pour le DPA, programme qui pourrait, entre autres, comprendre un centre communautaire de recherche et de surveillance dans le DPA. Ce programme sera éclairé en partie par les conclusions et les recommandations

Figure 8 : Évolution souhaitée du programme intégré de recherche et de surveillance sur le DPA.





Le personnel du PNWB et un membre de l'association locale des Métis 125 de Fort Chipewyan vérifient l'épaisseur de la glace pendant le levé des rats musqués du DPA. Photo de Parcs Canada

de l'évaluation environnementale stratégique. Pour appuyer la mise en œuvre du plan d'action, Parcs Canada dirigera l'élaboration de cibles, d'indicateurs et d'objectifs spécifiques (utilisant à la fois les connaissances scientifiques et le savoir autochtone) pour surveiller et suivre les progrès vers l'atteinte des résultats escomptés pour chaque élément de la VUE.

Un programme de ce type doit faire appel à une participation communautaire forte pour veiller à ce que les préoccupations de la collectivité soient réglées, que les données et les conclusions/résultats soient accessibles aux membres de la collectivité, et pour susciter la confiance. Afin de faciliter l'élaboration et la mise en œuvre du programme, nous envisageons un centre communautaire de recherche et de surveillance ayant les caractéristiques suivantes :

- appuie la participation des Autochtones dans l'intégration et la coordination des activités de recherche et de surveillance liées au DPA, ainsi que la synthèse de la recherche et la surveillance des résultats;
- dégage les préoccupations communautaires, les questions clés et les domaines où il faut un supplément de recherche et de surveillance;
- établit un lien entre les chercheurs et la collectivité, les gouvernements autochtones et les priorités de recherche et de surveillance du DPA;
- éclaire les buts de la recherche et de la surveillance, appuie les activités de recherche et de surveillance (y compris les programmes de surveillance communautaire ) et recueille et mobilise les connaissances pour éclairer le processus décisionnel pertinent pour la santé de la VUE du site;
- établit le lien entre les anciens et les jeunes Autochtones pour veiller à la conservation de la culture et au transfert intergénérationnel du savoir autochtone;
- prépare et met en œuvre des programmes d'enseignement/de formation et offre des perspectives d'emploi locales.

Parmi les autres engagements soutenant liés à ce thème et prévus pour mise en œuvre précoce, il faut mentionner :

- **Atelier sur la recherche et la surveillance dans le DPA** pour appuyer l'élaboration d'un programme intégré de recherche et de surveillance concernant le DPA par la définition des enjeux et des préoccupations clés, l'identification des lacunes de connaissances, la sélection d'indicateurs appropriés, la création de liens avec les programmes existants/naissants de science et de surveillance et la stimulation de nouvelles activités de recherche et de surveillance.
- **Colloque annuel sur le DPA** pour favoriser la diffusion de l'information, la collaboration et la mobilisation afin d'améliorer la recherche et la surveillance concernant le DPA et de mobiliser les connaissances à l'appui d'un meilleur processus décisionnel.
- **Élaboration de cibles, d'indicateurs et d'objectifs pour chaque élément de la VUE du PNWB** de façon à évaluer plus facilement et en détail les tendances pour chaque élément de la VUE.
- **Classification des terres humides du DPA et du parc**, pour appuyer les évaluations écologiques dans le DPA, l'aire de nidification de la Grue blanche et d'autres terres humides du parc (en utilisant la méthode de classification utilisée en Alberta et dans les TNO).
- **Une imagerie numérique haute définition du terrain du DPA** pour appuyer l'élaboration d'un modèle numérique d'élévation haute définition du delta, nécessaire pour faciliter les évaluations/modélisations hydrologiques.
- **Surveillance des espèces envahissantes** actuellement incorporée dans le programme de surveillance de la végétation du DPA et élargie en 2018 aux plaines salées.



*« En raison de la nature des difficultés actuelles et des pressions exercées par le développement sur l'intégrité écologique du PNWB, une collaboration et une coordination intergouvernementales sont nécessaires afin de mieux comprendre et évaluer les répercussions éventuelles tout comme d'éclairer le processus décisionnel. »*



**BUT** : Un programme intégré de recherche et de surveillance du DPA (utilisant à la fois les connaissances scientifiques et le savoir autochtone), appuyé par un centre de recherche et de surveillance communautaires, est mis en œuvre pour détecter les effets cumulatifs sur le DPA et pour générer de l'information qui oriente la prise de décision sur la gestion de l'utilisation des terres et la réglementation.

Mesures	Responsable	Échéancier
<b>SS1</b> : Coordonner les ateliers de recherche et de surveillance du DPA; élaborer et mettre en œuvre un programme intégré de recherche et de surveillance du DPA.	APC (y compris au besoin le programme SSB)	2018-2019,2019-2020 et continu
<b>SS2</b> : Instaurer un colloque annuel du DPA pour faire part des conclusions du travail scientifique et de surveillance lié au DPA mené par diverses organisations.	APC	2019-2020
<b>SS3</b> : Établir des cibles, des indicateurs et des objectifs précis (à l'aide des connaissances scientifiques et du savoir autochtone) nécessaires pour évaluer la situation et les tendances des éléments de la VUE du PNWB.	APC (y compris, au besoin, le programme SSB)	2019-2020
<b>SS4</b> : Entreprendre la classification des terres humides du DPA et du PNWB pour appuyer les évaluations écologiques du DPA et des autres terres humides à l'intérieur du PNWB.	APC	2018-2019
<b>SS5</b> : Obtenir des images satellitaires numériques haute résolution du DPA.	ECCC (y compris au besoin le programme SSB)	2019-2020
<b>SS6</b> : Promouvoir le concept d'un centre de surveillance du DPA pour favoriser une meilleure intégration des connaissances scientifiques et du savoir autochtone sur le DPA, et notamment : <ul style="list-style-type: none"> <li>• éclairer/intégrer/coordonner les buts et les activités de recherche et de surveillance;</li> <li>• préciser les préoccupations de la collectivité et les enjeux clés;</li> <li>• établir le lien entre les chercheurs, la collectivité, les gouvernements autochtones;</li> <li>• recueillir et mobiliser les connaissances pour éclairer le processus décisionnel;</li> <li>• établir le lien entre les Aînés et les jeunes Autochtones;</li> <li>• élaborer et mettre en œuvre des programmes d'enseignement et de formation;</li> <li>• créer des possibilités d'emploi locales.</li> </ul>	ECCC	2019-2020
<b>SS7</b> : Préparer des rapports périodiques sur l'état du DPA.	APC (y compris au besoin le programme SSB)	À déterminer
<b>SS8</b> : Étendre la surveillance et la gestion des espèces envahissantes aux plaines salées dans le cadre de la surveillance continue de la végétation du SPM PNWB.	APC	2018-2019
<b>SS9</b> : Continuer à surveiller les indicateurs environnementaux dans le DPA au moyen du programme de surveillance des sables bitumineux selon la portée, le mandat et la structure de gouvernance du programme. S'assurer que la surveillance et l'établissement de rapports sont coordonnés avec les mesures du présent plan et en tirent parti au besoin.	EPA et ECCC (SSB)	Continu



*Formation sur le carottage offerte par le personnel d'Environnement et Changement climatique Canada au bureau du PNWB à Fort Chipewyan, avec la Première Nation crie Mikisew et le personnel du programme de surveillance communautaire de la Première Nation Athabasca Chipewyan.*



Troupeau de bisons des bois avec leurs petits dans le delta Paix-Athabasca, parc national Wood Buffalo. Photo par J. McKinnon, Parcs Canada

## 6.9 Conservation de la faune et des habitats

Les mesures dégagées sous ce thème sont une réponse aux recommandations 15 et 16 du rapport MSR (voir l'Annexe A). Elles portent sur le Bison des bois et la Grue blanche, deux des éléments clés de la valeur universelle exceptionnelle (VUE) du Parc national Wood Buffalo. Il s'agit également d'espèces en péril au Canada. Les mesures dégagées ici sont entreprises dans le contexte de la planification du rétablissement des espèces telle qu'approuvée dans les stratégies de rétablissement spécifiques approuvées.

### Programme de rétablissement du Bison des bois

La version finale du Programme de rétablissement du Bison des bois (*Bison bison athabascae*) au Canada (Programme de rétablissement)<sup>36</sup> a été terminée et affichée publiquement en septembre 2018. On dégage au Programme de rétablissement quatre grandes orientations stratégiques pour le rétablissement de l'espèce, à savoir :

1. Contenir et empêcher la propagation de la tuberculose et de la brucellose bovines depuis les populations locales de bisons des bois infectées jusqu'aux populations locales saines, au bétail et aux bisons d'élevage, et évaluer les options actuelles de gestion des maladies.
2. Maintenir au moins 90 % de la diversité génétique, telle que mesurée au moyen de la diversité allélique, au sein de la sous-espèce du Bison des bois et des populations locales visées par le rétablissement au cours des 200 prochaines années.
3. Accroître le potentiel de connectivité entre les populations locales isolées en liberté exemptes de maladie, et le potentiel d'expansion des populations.
4. Accroître la sensibilisation et l'acceptation du Bison des bois par le public, notamment en reconnaissant et en intensifiant les relations sociales, culturelles, écologiques et économiques entre les bisons des bois et les peuples autochtones et les collectivités locales.

En 2014, le gouvernement de l'Alberta a entamé un processus de réévaluation de la situation de l'espèce à l'endroit du Bison des bois en Alberta. Cette évaluation scientifique par le comité provincial de conservation des espèces menacées est en cours d'examen par la province. Le comité a formulé des recommandations sur la désignation juridique en vertu du règlement sur la faune (Wildlife Regulation), concernant la protection et le rétablissement de l'espèce en péril dans la province. Si une espèce est inscrite comme étant en voie de disparition ou menacée, un mécanisme de planification du rétablissement est habituellement amorcé.

On ne connaît que deux populations locales de Bison des bois naturellement présentes (c.-à-d. non déplacées par les humains) exemptes de maladies : la population locale du lac Ronald et la population locale de Wabasca (Figure 9). Comptant respectivement approximativement 200 et 40 bisons des bois, ces troupeaux sont de taille modeste, mais importants culturellement pour les Autochtones, et pourraient être importants pour le rétablissement de l'espèce pour les raisons suivantes :

- ils peuvent offrir une diversité génétique non représentée dans les populations transférées par l'homme;
- ils participent aux objectifs de population et de répartition dégagés au *Programme de rétablissement du Bison des bois (Bison bison athabascae)* au Canada.

<sup>36</sup> Environnement et Changement climatique Canada, 2018. Programme de rétablissement du Bison des bois (*Bison bison athabascae*) au Canada. Série de Programmes de rétablissement. Environnement et Changement climatique Canada, Ottawa. ix + 68 pages.



Figure 9 : Troupeaux de bisons des bois dans le Parc national Wood Buffalo et aux environs<sup>37</sup>.

Les aires de contrôle et de gestion du Bison des bois dans les Territoires du Nord-Ouest, en Colombie-Britannique et en Alberta sont indiquées par les zones en pointillé brun. L'état sanitaire indique la présence ou l'absence de la brucellose ou de la tuberculose bovines. En Alberta, les bisons ne sont pas protégés de la chasse non réglementée sur les terres non fédérales à l'extérieur de l'aire de protection du bison de l'Alberta, sauf pour la région entourant la population locale du lac Ronald, où le bison est considéré comme un animal suspect et la chasse non-autochtone est réglementée en vertu de la loi sur la faune de l'Alberta (Wildlife Act). Dans les Territoires du Nord-Ouest, la chasse au bison n'est pas réglementée dans l'aire de contrôle du bison des TNO afin de réduire le risque de transmission de la maladie de la zone du Parc national Wood Buffalo aux troupeaux exempts de maladies.

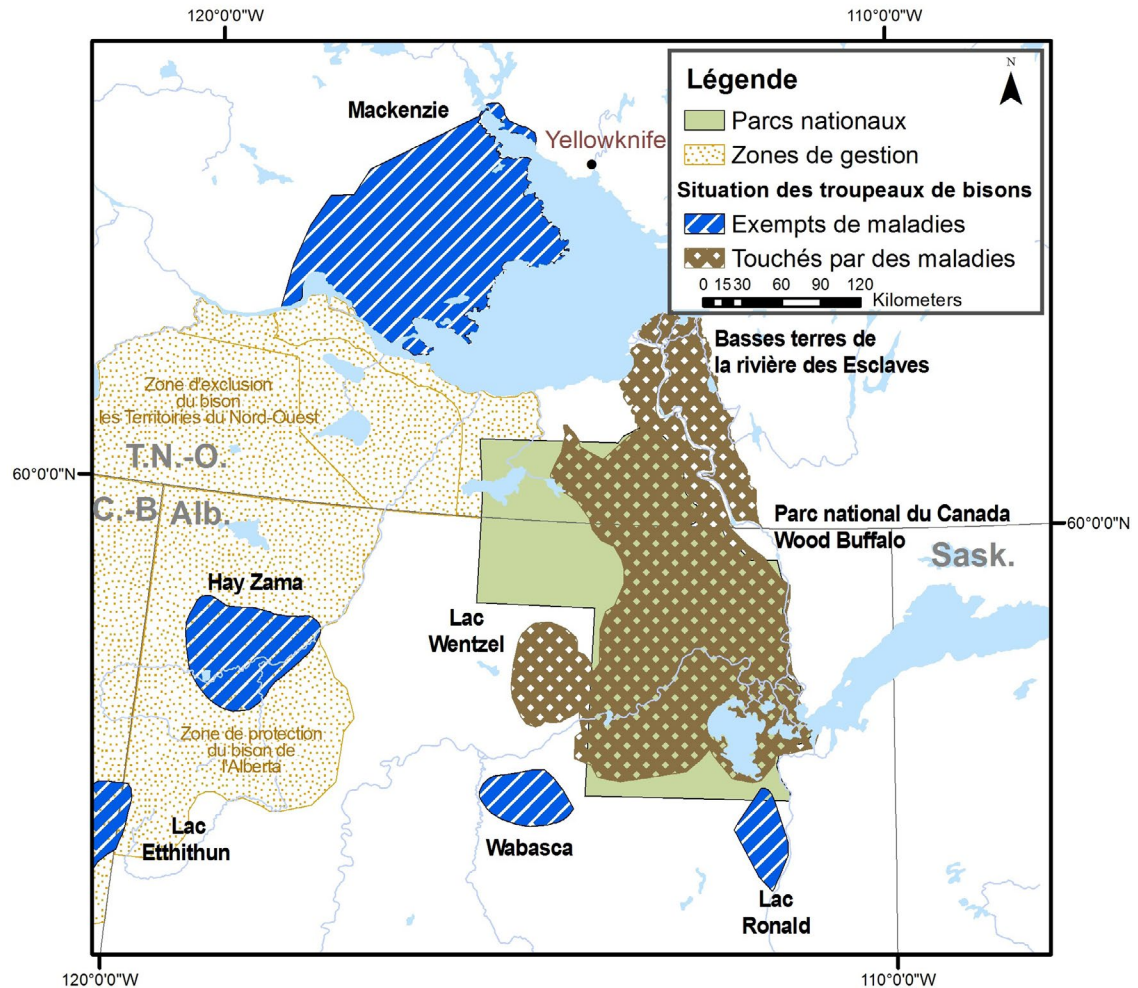

Le troupeau de bisons du lac Ronald (TBLR),

dont l'aire de distribution comprend l'extrémité Sud du PNWB, a été déclaré exempt de maladies (tuberculose et brucellose bovines) et génétiquement différencié des autres troupeaux de bisons des bois du grand écosystème du PNWB. Cela laisse conclure que les transferts génétiques entre les troupeaux du lac Ronald et du PNWB ont été minimes depuis les années 1920, où des bisons des plaines malades ont été introduits dans le PNWB. De la sorte, le troupeau de bisons du lac Ronald (TBLR) évolue de façon indépendante par rapport aux troupeaux du PNWB et offre une grande importance en matière de conservation comme étant l'un des deux seuls troupeaux de bisons des bois naturellement présents et exempts de maladies.

Même si le Programme de rétablissement reconnaît la vulnérabilité du TBLR aux répercussions des aménagements miniers et à la transmission de maladies du Bison des bois malade de la grande région du PNWB, beaucoup d'éléments demeurent inconnus concernant le statut de ce troupeau. Le gouvernement de l'Alberta, qui a compétence sur la gestion du TBLR, entreprend une série de mesures pour en appuyer la gestion. Cela comprend l'établissement, en 2014<sup>38</sup>, d'une équipe technique sur le TBLR (équipe technique) chargée de diriger des études indépendantes afin de mieux éclairer les décisions réglementaires et de gestion qui pourraient affecter la viabilité du troupeau dans le paysage. Un programme d'études pluriannuelles est en cours afin de mieux connaître la situation du troupeau, dont la collecte de renseignements sur l'aire et la distribution du troupeau, la qualité et la quantité de l'habitat, les répercussions des perturbations, les paramètres de la population du troupeau et les répercussions de la prédation.



« Le rétablissement de la population de grues blanches se poursuit. »

De plus, le gouvernement de l'Alberta travaille avec les collectivités autochtones afin de mettre en place un processus de recherche du savoir autochtone (PRSA), parallèlement à l'équipe technique, pour éclairer les décisions réglementaires et la gestion du TBLR. En mars 2016, Environnement et Parcs Alberta a également invité les collectivités autochtones à participer à une initiative de cogestion dont le but est d'élaborer et de mettre en œuvre une stratégie de gestion à long terme pour le TBLR.

37 Modifié de : Environnement et Changement climatique Canada, 2018. Programme de rétablissement du Bison des bois (Bison bison athabasca) au Canada. Série de Programmes de rétablissement. Environnement et Changement climatique Canada, Ottawa. ix + 68 pages.

38 Les membres de l'équipe technique sur le TBLR comprennent le gouvernement de l'Alberta, Parcs Canada, Environnement et Changement climatique Canada, la Première Nation crie Mikisew, la Première Nation Athabasca Chipewyan, la Première Nation de Fort McKay, les Métis de Fort McMurray, les Métis de Fort McKay, Teck Resources Ltd., CNRL et Northland Forest Products.





Bisonneau. Photo de Parcs Canada

Afin de mieux protéger le troupeau, et pour répondre aux préoccupations exprimées par les collectivités autochtones concernant les effets cumulatifs de la chasse sportive et des aménagements industriels sur la viabilité du troupeau, le gouvernement de l'Alberta a désigné le Bison des bois du lac Ronald comme « animal désigné » (subject animal en anglais) en vertu de sa loi sur la faune (*Wildlife Act*) en mars 2016, ce qui signifie que ces animaux ne peuvent être chassés que par les Autochtones à des fins de subsistance. Dans le PNWB, le Bison des bois demeure une espèce protégée et sa chasse est interdite.

La principale menace particulière à laquelle fait face le troupeau de bisons des bois Wabasca, dont l'aire est extérieure au PNWB, est probablement la chasse. Contrairement au troupeau du lac Ronald, les individus de celui de Wabasca n'ont pas été désignés « animaux désignés » en vertu de la loi sur la faune de la province, de sorte que la chasse n'est pas réglementée pour ce troupeau. Actuellement, la pression des chasseurs sur la population locale n'est pas connue.

Toutefois, les chasseurs autochtones et non-autochtones ont prélevés des animaux, et la province en a fait autant à des fins de gestion (concernant la réduction du risque de transmission des maladies dans la grande population de bisons des bois du PNWB ou pour le dépistage de maladies dans le troupeau).

Le Service canadien de la faune entreprend actuellement une évaluation de menace imminente (EMI) sur le Bison des bois en réponse à une demande de deux Premières Nations à l'égard de décrets d'urgence en vertu de la *Loi sur les espèces en péril* du Canada. L'évaluation porte sur les troupeaux de bisons des bois du lac Ronald et de Wabasca. L'objectif de l'EMI est d'établir s'il y a menace imminente à la survie ou au rétablissement de l'espèce. Le processus d'EMI générera également des renseignements utiles sur l'importance des troupeaux pour la conservation du Bison des bois, particulièrement en ce qui a trait au savoir autochtone réuni au cours du processus d'EMI. Les consultations sur l'EMI sont en cours auprès de 11 collectivités autochtones dont les territoires traditionnels chevauchent les aires de répartition des troupeaux de bisons des bois du lac Ronald et de Wabasca. Si la ministre d'Environnement et Changement climatique Canada conclut qu'il y a menace imminente, le Canada peut, à sa discrétion, émettre un décret d'urgence en vertu de l'article 80 de la *Loi sur les espèces en péril*.

En plus de gérer le risque de transmission de maladies aux troupeaux de bisons des bois ou au bétail en bonne santé, le *Programme de rétablissement du Bison des bois (Bison bison athabascae)* au Canada définit, en tant que point de suivi, un groupe de planification de la cogestion multi-intervenants des maladies du bison. Ce groupe se penchera sur les solutions possibles et coordonnera les activités visant à éliminer le risque de transmission de la brucellose et de la tuberculose bovines.

### Programme de rétablissement de la Grue blanche

Le *Programme de rétablissement de la Grue blanche (Grus americana)* au Canada<sup>39</sup> a été rendu public en 2007 et la population de grues blanches poursuit son cheminement vers le rétablissement.

Le Service canadien de la faune et Parcs Canada continuent à surveiller étroitement l'aire de nidification de la Grue blanche dans l'écosystème élargi du PNWB. Ce travail suppose une surveillance aérienne annuelle de l'état des habitats, de la nidification et du recrutement de jeunes grues blanches dans la population. Les efforts de recherche actuels et envisagés comprennent le repérage par satellite pour en savoir davantage sur les menaces à la population, ainsi que la télédétection haute définition pour évaluer l'étendue et l'utilisation de l'habitat de nidification. De plus, la surveillance dans le cadre du programme SSB permet de définir les sites d'atterrissage et d'arrêt de vol des grues blanches dans la région des sables bitumineux pendant leur migration, dans le but de finalement définir les aires ou habitats clés et de fournir des orientations concernant la gestion de l'affectation des terres dans ces aires.

L'habitat essentiel de la Grue blanche dans le SPM du PNWB est actuellement défini. Puisque la population continue de croître et que de plus en plus de nids sont recensés à l'intérieur et à l'extérieur du parc, les résultats de la surveillance serviront à préciser davantage et à gérer l'habitat essentiel requis pour appuyer le rétablissement de la population.

<sup>39</sup> Environnement Canada, 2007. *Programme de rétablissement de la Grue blanche (Grus americana) au Canada. Loi sur les espèces en péril, Série de Programmes de rétablissement*. Environnement Canada, Ottawa. vii + 31 pages.

**BUT** : Appuyer le rétablissement du Bison des bois et de la Grue blanche à l'intérieur et au-delà du PNWB par la mise en œuvre de mesures de rétablissement et la gestion des espèces en collaboration avec les groupes autochtones et à l'aide du savoir autochtone.

Mesures	Administration responsable	Année
<b>FH1</b> : Mener à terme le Programme de rétablissement du Bison des bois.	ECCC	Terminé
<b>FH2</b> : Entreprendre une évaluation des menaces imminentes pour les troupeaux de bisons des bois du lac Ronald et de Wabasca.	ECCC	2018-2019
<b>FH3</b> : Créer un groupe collaboratif composé de multiples intervenants visant la planification de la gestion des maladies touchant le bison afin d'examiner les options et de coordonner les activités destinées à éliminer les risques de transmission de la brucellose et de la tuberculose bovines.	Coresponsables APC/province	À déterminer
<b>FH4</b> : Établir un ou plusieurs plans d'action pour le Bison des bois.	ECCC	2022
<b>FH5</b> : Amorcer le travail d'établissement de l'habitat essentiel du Bison des bois.	ECCC	2018
<b>FH6</b> : Mettre en place un accord de cogestion avec les communautés autochtones <sup>40</sup> , pour mieux appuyer l'utilisation traditionnelle du territoire et les valeurs culturelles, y compris l'exercice des droits reconnus à l'article 35 de la Loi constitutionnelle de 1982, sur la gestion du troupeau de bisons de Ronald Lake concurrentement avec la ZPB et les aires de conservation adjacentes.	EPA	Continu
<b>FH7</b> : Élaborer un processus de recherche du savoir autochtone s'ajoutant à l'équipe technique du troupeau de bisons de Ronald Lake.	EPA	Continu
<b>FH8</b> : Poursuivre la surveillance de l'aire de nidification de la Grue blanche dans le PNWB et son écosystème élargi.	ECCC/APC	Continu
<b>FH9</b> : Effectuer de la télédétection à haute résolution spatiale pour étudier l'étendue et l'utilisation de l'habitat de reproduction de la Grue blanche	ECCC/APC	2018-2019
<b>FH10</b> : Mettre à jour la désignation de l'habitat essentiel de la Grue blanche.	ECCC/APC	2022
<b>FH11</b> : Établir les lieux d'atterrissage et haltes migratoires utilisés par la Grue blanche dans la région des sables bitumineux pendant la migration.	ECCC/APC	2019



*Un visiteur prend des photos du bison des bois.*

<sup>40</sup> La cogestion du troupeau de bisons du lac Ronald vient s'ajouter aux devoirs juridiques de l'État de consulter et ne les remplace pas, non plus qu'elle n'en dispense la Couronne.



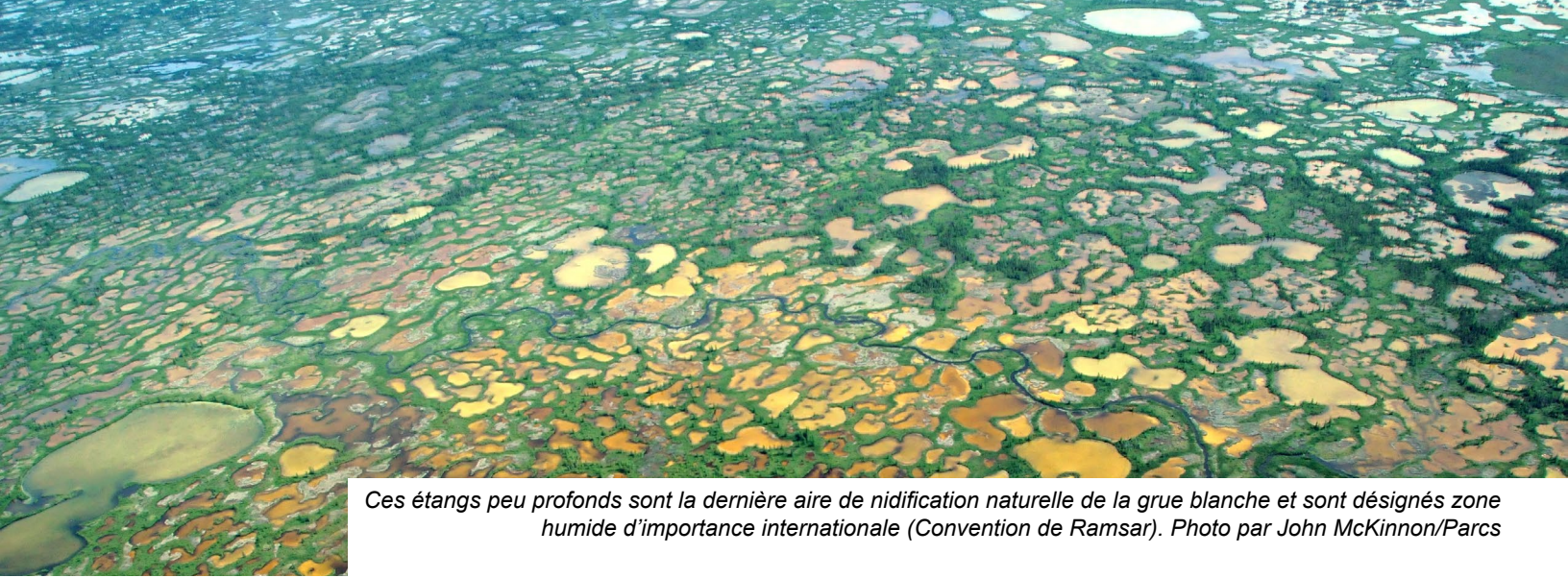

Ces étangs peu profonds sont la dernière aire de nidification naturelle de la grue blanche et sont désignés zone humide d'importance internationale (Convention de Ramsar). Photo par John McKinnon/Parcs

## 7.0 Mise en œuvre, rapports et examen

### 7.1 Mise en œuvre du plan d'action

Le présent plan d'action a pour but d'accroître la collaboration entre les gouvernements fédéral, provinciaux et territoriaux compétentes qui ont la responsabilité des mesures dégagées dans ce plan d'action, ainsi qu'avec les gouvernements autochtones qui ont des responsabilités d'intendance sur leurs territoires traditionnels.

Un comité de haute direction fédéral-provincial-territorial se composant de hauts fonctionnaires des gouvernements du Canada, de l'Alberta, de la Colombie-Britannique et des Territoires du Nord-Ouest a été créé afin d'assurer la supervision et la direction de l'élaboration de ce plan d'action. Le comité veille en outre à ce que les processus et initiatives administratifs pertinents soient mis à profit pour appuyer l'élaboration des mesures visant à répondre aux recommandations de la MSR. Ce comité de hauts fonctionnaires a bénéficié de l'appui du comité des directeurs fédéraux, provinciaux et territoriaux responsables d'assurer la collaboration et la participation entre les gouvernements et les partenaires autochtones et les parties intéressées pour l'élaboration du plan d'action. Au fil de l'avancement de la mise en œuvre du plan d'action, on tirera parti de divers mécanismes de gouvernance ou on les créera, le cas échéant, pour promouvoir les mesures dégagées dans ce plan. Les mesures dégagées dans ce plan touchant l'hydrologie et les flux environnementaux exigent les efforts concertés des gouvernements fédéral, provinciaux et territoriaux qui ont compétence sur l'eau, ainsi que des collectivités autochtones qui ont des responsabilités d'intendance sur leurs territoires traditionnels. À cette fin, le comité fédéral-provincial-territorial-autochtone (FPTA) proposé (décrit à la section 6.7) sera un outil essentiel pour appuyer la collaboration par la mise en œuvre des mesures HDE. Le groupe de travail HDE a dégagé toute une série de facteurs qui doivent être répercutés dans ce mécanisme de gouvernance. Cela comprend la nature fondamentale et l'importance des principes directeurs dégagés, la stabilité et la longévité, la suffisance des ressources, la planification partagée, le processus et les critères décisionnels et l'égalité des voix et l'inclusion des divers groupes autochtones et représentants gouvernementaux.



*« En 2018, le gouvernement du Canada annonçait l'investissement de 27,5 millions de dollars (CAD) en appui à l'élaboration de ce plan d'action et pour veiller à la mise en œuvre initiale des mesures prioritaires. »*

Pour divers secteurs thématiques du plan d'action, et pour les mesures qu'ils contiennent, il existe déjà des mécanismes appuyant leur mise en œuvre. À titre d'exemple, le comité de cogestion du PNWB, qui comporte des représentants des partenaires autochtones et de Parcs Canada, sera la principale tribune où les groupes autochtones et Parcs Canada collaboreront pour renforcer les relations à l'appui de la cogestion du PNWB. Toutefois, les relations bilatérales entre le Canada et les Premières Nations et les Métis sont également essentielles pour appuyer la collaboration dans des secteurs précis du parc et sa gestion. De plus, le mécanisme de planification de l'affectation des terres piloté par les gouvernements de l'Alberta et des Territoires du Nord-Ouest viendra appuyer la mise en œuvre des mesures décrites à la section 6.5. Au fil de l'avancement de la mise en œuvre du plan d'action se développeront des liens de coordination et de communication avec le comité FPTA proposé, relativement à l'hydrologie/aux flux environnementaux et au comité de cogestion. En 2018, le gouvernement du Canada annonçait l'injection de 27,5 millions de dollars (CAD) pour appuyer l'élaboration



de ce plan d'action et veiller à la mise en œuvre initiale des mesures prioritaires dégagées. Ce nouvel investissement dans les mesures dégagées dans ce plan se fait déjà sentir et est axé sur les priorités initiales et immédiates, à savoir améliorer la capacité opérationnelle et scientifique du PNWB pour mieux connaître, surveiller et gérer la VUE du PNWB. Les processus coopératifs avec les partenaires autochtones pour la dotation du bureau de Fort Chipewyan sont en cours et l'augmentation des investissements dans les activités du PNWB appuiera notamment le renforcement de la gestion du Delta Paix-Athabasca. Les études de base scientifiques prioritaires, l'augmentation de la capacité de surveillance de la VUE, les évaluations environnementales, les sciences aquatiques et la gestion de la faune font partie de cet investissement initial. On a investi davantage pour appuyer une meilleure participation des partenaires autochtones au comité de cogestion et à un groupe de travail sur l'hydrologie/les flux environnementaux. D'autres priorités d'investissement se présenteront au fil de la mise en œuvre du plan d'action et on élaborera des stratégies afin de réunir des ressources nouvelles en 2019.

## 7.2 Examen du plan d'action

L'Agence Parcs Canada (Parcs Canada), dont le mandat et la responsabilité législative touchent la protection et la gestion du Site du patrimoine mondial du Parc national Wood Buffalo, et qui agit également à titre de représentant de l'État partie du Canada à la Convention du patrimoine mondial, dirigera la préparation des rapports sur la mise en œuvre du plan d'action. Conscient de l'éventail des pouvoirs administratifs et des rôles des divers ordres de gouvernement concernant la mise en œuvre des mesures dégagées dans le plan d'action, Parcs Canada dirigera le volet des rapports en collaboration avec les autres ministères fédéraux, les gouvernements de l'Alberta, de la Colombie-Britannique et des Territoires du Nord-Ouest et les partenaires autochtones du parc national Wood Buffalo.

Le plan d'action sera mis à jour et révisé périodiquement pour répondre aux nouveaux renseignements, à l'évolution des circonstances et aux enjeux naissants. D'après les prévisions, le plan d'action sera mis à jour après chaque processus d'examen et adapté au fil de l'avancement de la mise en œuvre. D'après les prévisions également, le plan d'action permettra d'éclairer les examens de planification de la gestion du parc. Un premier examen portant sur l'évaluation des progrès dans la mise en œuvre du plan d'action sera entrepris en 2021, après quoi il y aura un examen complet du plan d'action aux cinq ans. Cette période quinquennale d'examen sera harmonisée avec l'engagement fédéral d'entreprendre aux cinq ans un examen du Plan de gestion du Bison des bois.

Les rapports portant sur les conclusions de ces examens seront présentés au Centre pour le patrimoine mondial et rendus publics.



*Des visiteurs regardent les plaines salées.*

## Annexe A : Recommandations du rapport de mission de suivi réactif (MSR) (par thème)

#	Recommandation de la mission de suivi réactif par thème
Renforcer les partenariats autochtones avec le parc national Wood Buffalo (PA)	
1	Adopter une politique et des directives claires et cohérentes de façon à permettre la transition vers un véritable partenariat avec les communautés des Premières Nations et des Métis en matière de gouvernance et de gestion du bien.
12	Consolider la capacité et les ressources de gestion pour atteindre une norme correspondant au statut de patrimoine mondial et répondre de façon adéquate aux défis auxquels le bien est confronté en procédant comme suit : a) rétablir le statut d'exploitation annuel et la dotation en effectifs du PNWB; b) recruter un directeur à temps plein exclusivement responsable du PNWB; c) assurer une présence adéquate de Parcs Canada à Fort Chipewyan, région critique du delta de la Paix-Athabasca et importante région écologique du PNWB.
13	Poursuivre le développement du Comité de cogestion établi par l'État partie et consolider un mécanisme fonctionnel et efficace pour faire participer les peuples autochtones dans la gestion du bien.
14	Veiller à ce que la préparation et les compétences du personnel gouvernemental concerné correspondent aux exigences inhérentes à l'évolution de la relation avec les communautés des Premières Nations et des Métis.
Évaluation environnementale (EE)	
4	Effectuer, conformément à la Note consultative de l'UICN sur l'évaluation environnementale, une étude d'impact environnemental et social du projet du site C et de tout autre projet hydroélectrique qui serait proposé allant de l'avant et pouvant affecter la valeur universelle exceptionnelle du bien.
5	Effectuer, conformément à la Note consultative de l'UICN sur l'évaluation environnementale, une étude d'impact environnemental et social du projet de mine de sables bitumineux Teck Frontier, en tenant pleinement compte de la valeur universelle exceptionnelle du bien, notamment du delta Paix-Athabasca.
8	Accroître la portée de l'évaluation environnementale stratégique (EES), demandée par le Comité dans sa décision <b>39 COM 7B.18</b> , de façon à refléter adéquatement l'ampleur, le rythme et la complexité du développement industriel, des changements d'affectation des terres et des manipulations des bassins versants des rivières de la Paix et Athabasca, à la fois en termes d'incidences particulières et cumulatives.
9	Accroître la portée du suivi et des évaluations de projets pour englober les incidences particulières et cumulatives possibles sur la valeur universelle exceptionnelle du bien et en particulier du DAP.
Connectivité des aires de conservation (CC)	
10	Procéder à une évaluation exhaustive des options, afin de soutenir la prise de décision pour la mise en place d'une zone tampon efficace, telle que définie dans les Directives opérationnelles. La rivière Birch mérite une attention particulière en tant que seul bassin hydrographique majeur relativement intact du DAP.
11	Procéder à une évaluation systématique des options afin de mieux réaliser les synergies entre le bien et l'utilisation planifiée de son voisinage immédiat, notamment pour ce qui est des aires provinciales protégées actuelles et prévues.
Évaluation des risques associés aux bassins de résidus (BR)	
6	Procéder à une évaluation systématique des risques présentés par les bassins de résidus de la région des sables bitumineux de l'Alberta en mettant l'accent sur les risques pour le delta Paix-Athabasca et soumettre le rapport de cette évaluation au Centre du patrimoine mondial, pour examen par l'UICN conformément au paragraphe 172 des Directives opérationnelles.

## Hydrologie et débits environnementaux (HDE)

3	De façon à permettre une prise de décision éclairée, effectuer des évaluations des débits environnementaux selon les normes internationales les plus rigoureuses pour les rivières de la Paix, Athabasca et des Esclaves en ce qui concerne la santé du DPA, le tout afin d'identifier les débits de fonctionnement écologique du DPA dans le cadre des barrages actuels et futurs, ainsi que des prélèvements d'eau prévus. Ces évaluations devraient incorporer des projections relatives au changement climatique et déterminer les effets cumulatifs de la régulation du débit de tous les barrages actuels et proposés sur les trois rivières sur le DPA et le bien.
7	Établir des données hydrologiques de référence adéquates pour les bassins des rivières de la Paix et Athabasca afin d'améliorer la référence en matière de surveillance et d'évaluation des conditions hydrologiques actuelles et futures.

## Surveillance et science (SS)

2	Compte tenu des pressions croissantes actuelles sur le bien, donner la priorité à la conservation et veiller à ce que la capacité scientifique de l'État partie permette à Parcs Canada de respecter et de restaurer l'intégrité écologique du bien, en conformité avec ses obligations légales.
17	Incorporer les espèces exotiques envahissantes (EEE) dans la surveillance générale du bien et du DPA sur la base des connaissances scientifiques, locales et autochtones et, sur la base les résultats du suivi, élaborer une réponse de gestion appropriée pour contrôler leur propagation.

## Conservation de la faune et des habitats (FH)

15	<p>Harmoniser davantage le Programme de rétablissement des espèces pour le bison des bois et l'adopter dans l'ensemble de son aire de répartition, y compris, mais sans s'y limiter, dans l'écosystème du Grand PNWB, et plus particulièrement :</p> <p>a) investir d'urgence dans une analyse exhaustive et indépendante de l'importance et du statut de conservation du troupeau de bisons de Ronald Lake, y compris des menaces que présente le développement proposé, dans le cadre d'un programme de rétablissement des espèces plus vaste;</p> <p>b) consacrer, en pleine coopération avec les peuples autochtones, une attention et un financement adéquats à la gestion du bison des bois, notamment en ce qui concerne l'élaboration d'options de gestion des maladies autres que l'abattage sélectif.</p>
16	Continuer de surveiller de près l'ensemble de la zone de nidification utilisée et potentielle de la grue d'Amérique dans l'écosystème du Grand PNWB afin de pouvoir répondre à des exigences de gestion qui pourraient changer.



## Annexe B : Calendrier de mise en œuvre (par thème)

Mesure	Organisme responsable	À l'intérieur / à l'extérieur du PNWB	CALENDRIER (+ = en cours, • = terminé)				
			2019	2020	2021	2022	2023
<b>Renforcer les partenariats autochtones avec le parc national Wood Buffalo (Recommandations 1, 12, 13, 14 de la MSR)</b>							
<b>RESULTAT</b> : De meilleures relations entre le PNWB et ses partenaires autochtones permettent d'améliorer la cogestion du parc de manière à satisfaire les intérêts de toutes les parties.							
<b>PA1</b> : Le CGC dégagera les principaux domaines présentant un intérêt immédiat quant à la gestion du site et adaptera son processus au besoin pour traiter efficacement ces domaines d'intérêt.	APC	À l'intérieur					
<b>PA2</b> : Le CGC élaborera et adoptera des politiques pour satisfaire les intérêts de toutes les parties, en particulier en ce qui a trait à l'embauche d'Autochtones et à une politique sur les marchés pour s'assurer de favoriser les possibilités pour les Autochtones.	APC	À l'intérieur					
<b>PA3</b> : Augmenter la capacité pour la gestion du parc et la dotation à Fort Chipewyan pour tenir compte des pressions qui pèsent sur le delta Paix-Athabasca.	APC	À l'intérieur					
<b>PA4</b> : Élaborer et mettre en œuvre un programme de formation à l'intention du personnel du parc national Wood Buffalo conçu pour améliorer les relations en pleine évolution avec les peuples autochtones.	APC	À l'intérieur					
<b>PA5</b> : Poursuivre l'engagement au moyen des processus bilatéraux entre les groupes des Premières Nations et métis ayant été mis en place, le cas échéant.	APC	À l'intérieur					
<b>PA6</b> : Définir conjointement (avec les groupes autochtones) des options pour améliorer le profil du contenu autochtone au PNWB et pour reconnaître la contribution des Autochtones dans le PNWB.	APC	À l'intérieur					
<b>THÈME : Évaluation environnementale (Recommandations 4, 5, 8, 9 de la MSR)</b>							
<b>RESULTAT</b> : S'assurer que la valeur universelle exceptionnelle du bien est prise en compte dans les évaluations environnementales lorsqu'il pourrait y avoir des impacts précis ou cumulatifs sur la VUE du PNWB, en particulier dans le delta Paix-Athabasca.							
<b>EE1</b> : Renvoyer l'évaluation environnementale du projet hydroélectrique Amisk à une commission d'examen indépendante.	ACEE	À l'extérieur	•				

<b>EE2</b> : Modifier les lignes directrices pour la préparation de l'étude d'impact environnemental du projet hydroélectrique Amisk pour orienter la prise en considération des effets potentiels du projet sur la VUE du parc, y compris le DPA.	ACEE	À l'extérieur					
<b>EE3</b> : Réaliser une EES sur les effets potentiels de tous les aménagements sur la valeur universelle exceptionnelle du site du patrimoine mondial du parc national Wood Buffalo, puis la présenter au Centre du patrimoine mondial.	APC	À l'extérieur	•				
<b>EE4</b> : Soumettre l'EES à l'examen de la commission d'examen conjoint pour le projet de mine de sables bitumineux Teck Frontier.	ACEE	À l'extérieur	•				
<b>EE5</b> : Modifier l'entente relative à la commission d'examen conjoint pour le projet Teck Frontier afin de confier à la commission le mandat d'examiner les effets environnementaux et cumulatifs potentiels du projet sur la VUE du site du patrimoine mondial, y compris le DPA, et d'en faire rapport.	ACEE AER (en consultation avec les communautés autochtones )	À l'extérieur	•				
<b>EE6</b> : Évaluer les effets potentiels du projet Frontier sur la VUE du parc et fournir une évaluation à la commission d'examen conjoint pour le projet Teck Frontier afin qu'elle en tienne compte dans l'évaluation environnementale.	ACEE	À l'extérieur	•				
<b>EE7</b> : S'assurer que tous les examens d'évaluation environnementale actuels et futurs menés conformément à la loi fédérale tiennent compte des impacts précis et cumulatifs sur la VUE du PNWB et se conforment à la Note consultative de l'UICN sur l'évaluation environnementale et le patrimoine mondial, dans la mesure du possible.	ACEE	À l'extérieur					
<b>BUT : Poursuivre le travail avec les peuples autochtones et les parties prenantes sur les cadres de gestion environnementale de la région du cours inférieur de l'Athabasca.</b>							
<b>EE8</b> : Poursuivre le travail avec les peuples autochtones et les parties prenantes sur l'élément de la navigation autochtone du Cadre de gestion de la quantité d'eau de surface du cours inférieur de la rivière Athabasca de la région du cours inférieur de l'Athabasca de l'Alberta. Notamment, poursuivre l'élaboration de l'Indice de navigation autochtone.	AB	À l'extérieur					
<b>EE9</b> : Élaborer un plan de travail pour pallier les lacunes dans les connaissances écologiques dégagées dans le Cadre de gestion de la quantité d'eau de surface du cours inférieur de la rivière Athabasca de la région du cours inférieur de l'Athabasca.	AB	À l'extérieur					
<b>EE10</b> : Effectuer une analyse des stations et paramètres de surveillance de la qualité de l'eau du programme de surveillance des sables bitumineux dans la région des sables bitumineux, y compris, s'il y a lieu, le delta Paix-Athabasca, pour évaluer les changements dans la qualité de l'eau par rapport aux limites du changement et en tenant compte de la surveillance communautaire par les Autochtones. Cette analyse serait effectuée pour les éléments qui correspondent à la portée et au mandat du programme et respectent la structure de gouvernance du programme.	Alberta – EPA; Canada – ECCC (SSB)	À l'extérieur					
<b>EE11</b> : Incorporer les constatations de l'analyse de la qualité de l'eau du programme de surveillance des sables bitumineux pour orienter les mises à jour du Cadre de gestion de la qualité de l'eau de surface.	Alberta – EPA						

<p><b>EE12</b> : Terminer l'élaboration d'un cadre de suivi environnemental des effets cumulatifs pour le programme de surveillance des sables bitumineux selon la portée, le mandat et la structure de gouvernance du programme.</p>	<p>Alberta – EPA; Canada – ECCC (SSB)</p>						
<p><b>THÈME : Connectivité des aires de conservation (Recommandations 10, 11 de la MSR)</b></p>							
<p><b>RÉSULTATS</b></p> <p>Une connectivité améliorée pour la faune et soutien aux processus écologiques.</p> <p>Une intégrité écologique et une résilience accrues de la VUE du SPM PNWB.</p> <p>Une connectivité améliorée en vue de la protection et l'exercice des droits autochtones et des droits issus de traités.</p> <p>Des relations renforcées avec les partenaires autochtones par l'application respectueuse des connaissances scientifiques et du savoir autochtone à la planification et à la gestion de la conservation.</p>							
<p><b>BUT</b> : Dans chaque compétence, mettre en place des zones tampons autour du PNWB grâce à l'établissement d'aires protégées et d'aires de conservation adjacentes.</p>							
<p><b>CC1</b> : Créer cinq aires de conservation nouvelles et élargies dans le cadre du plan régional sur le cours inférieur de l'Athabasca, adjacentes au PNWB, afin d'augmenter la connectivité fonctionnelle pour la VUE au sein du PNWB.</p>	<p>Alberta – EPA</p>	<p>À l'extérieur</p>	<p>•</p>				
<p><b>CC2</b> : Mettre en place des accords de cogestion avec les communautés<sup>41</sup> et les organisations autochtones pour mieux appuyer l'utilisation traditionnelle du territoire et les valeurs culturelles, y compris l'exercice des droits reconnus à l'article 35 de la Loi constitutionnelle de 1982, pour les cinq parcs sauvages provinciaux nouveaux et élargis dans le cadre du plan régional sur le cours inférieur de l'Athabasca.</p>	<p>Alberta – EPA</p>	<p>À l'extérieur</p>					
<p><b>CC3</b> : Promouvoir (au moyen de discussions avec les peuples autochtones et les parties prenantes) la proposition d'ajouter une aire de conservation sur l'assise territoriale appelée la zone de protection de la biodiversité directement au sud du PNWB.</p>	<p>Alberta – EPA</p>	<p>À l'extérieur</p>	<p>•</p>				
<p><b>CC4</b> : Après des mois de discussions en collaboration avec les groupes autochtones, l'industrie et les autres parties prenantes, le gouvernement de l'Alberta effectuera une consultation sur la création de la zone de protection de la biodiversité, qui désignera la zone comme un parc sauvage provincial (aire protégée) à partir d'une assise territoriale polyvalente avec un mode de tenure industriel. L'aire protégée proposée a une superficie d'environ 166 110 hectares et se situe directement au sud du PNWB.</p>	<p>Alberta – EPA</p>	<p>À l'extérieur</p>					
<p><b>CC5</b> : Mettre en place des accords de cogestion avec les communautés autochtones<sup>42</sup> pour la gestion de la ZPB, pour préserver la VUE du PNWB (p. ex. protection des bisons et bassins hydrographiques) ainsi que des valeurs culturelles et traditionnelles autochtones, y compris l'exercice des droits reconnus à l'article 35 de la <i>Loi constitutionnelle de 1982</i>.</p>	<p>Alberta – EPA</p>	<p>À l'extérieur</p>					

<sup>41</sup> La cogestion des parcs sauvages s'ajoute au devoir légal de consulter de la Couronne et ne décharge pas cette dernière de ce devoir ni ne remplace celui-ci.

<sup>42</sup> La cogestion de la ZPB s'ajoute au devoir légal de consulter de la Couronne et ne décharge pas cette dernière de ce devoir ni ne remplace celui-ci.



<b>CC6</b> : Introduire un programme des gardiens autochtones <sup>43</sup> pour appuyer l'intendance autochtone des cinq aires de conservation nouvelles et élargies dans le cadre du plan régional pour le cours inférieur de l'Athabasca ainsi que de la zone de protection de la biodiversité.	Alberta – EPA						
<b>CC7</b> : Mettre l'accent sur les priorités en matière de conservation présentées dans <i>Healthy Lands, Healthy People: Government of Northwest Territories: Priorities for Advancement of Conservation Network Planning – 2016 – 2021</i> .	T.N.-O. (en consultation avec les OGA)	À l'extérieur	À dét.				
<b>CC8</b> : Faire progresser les processus d'aménagement du territoire régional dans les secteurs entourant le PNWB.	AB, T.N.-O. (en consultation avec les OGA)	À l'extérieur					
<b>CC9</b> : Améliorer la communication et examiner les possibilités de collaboration plus étroite, particulièrement dans le cadre de l'initiative « En route vers l'objectif 1 du Canada ».	Alberta, TNO, Canada – APC, ECCC-SCF	Les deux					
<b>CC10</b> : En association avec En route vers l'objectif 1 du Canada, soutenir les efforts pour mettre en place de nouveaux outils de conservation <sup>44</sup> qui favorisent la connectivité des aires de conservation dans la région du PNWB.	Alberta, TNO, Canada – APC, ECCC-SCF.	Les deux					
<b>BUT</b> : Établir les besoins fonctionnels écologiques des éléments de la VUE du SPM PNWB en ce qui a trait à la connectivité des aires de conservation.							
<b>CC11</b> : Consolider les connaissances autochtones et scientifiques sur les exigences relatives à l'habitat et à la dispersion des principales espèces au moyen d'une revue exhaustive de la littérature et d'ateliers communautaires.	APC	Les deux					
<b>CC12</b> : Acquérir des données existantes sur l'occurrence des espèces et la télédétection pour l'analyse et la cartographie spatiales.	APC	Les deux					
<b>CC13</b> : Cerner et confirmer les lacunes en matière d'information et définir des plans pour combler ces lacunes.	APC	Les deux					
<b>CC14</b> : Effectuer une analyse des données recueillies et appliquer les renseignements sur l'habitat et les déplacements obtenus pendant les ateliers pour concevoir une série de cartes de qualité et de connectivité de l'habitat spécifiques aux espèces à l'échelle du paysage.	APC	Les deux					
<b>CC15</b> : Effectuer un examen par les pairs et recueillir les commentaires sur les modèles spatiaux. L'examen par les pairs comprendra des ateliers de suivi pour établir l'exactitude, les forces et les faiblesses des cartes produites.	APC	Les deux					
<b>CC16</b> : Generate a series of map packages for subsequent communications and planning purposes that describe the results of the modelling process and highlight habitat and movement needs for key species throughout the WBNP region.	APC	Les deux					

<sup>43</sup> Pour de plus amples renseignements sur le programme des gardiens autochtones, consulter le site [www.inianationhood.ca/our-work/guardians/](http://www.inianationhood.ca/our-work/guardians/).

<sup>44</sup> Les nouveaux outils de conservation s'entendent des normes pancanadiennes récemment élaborées pour les aires protégées, d'autres mesures efficaces de conservation ainsi que des aires protégées et aires de conservation autochtones. Pour de plus amples renseignements, consulter le site <http://www.scics.ca/fr/product-produit/communique-le-patrimoine-naturel-du-canada>.

**BUT :** Cerner les lacunes potentielles nécessaires au maintien de la VUE pouvant orienter la planification ou la gestion future de la conservation.

<b>CC17 :</b> Tenir un atelier sur les priorités spatiales pour la conservation, y compris les objectifs d'une analyse des lacunes sur les zones dans le PNWB et adjacentes au PNWB.	APC	Les deux					
<b>CC18 :</b> Mener une analyse des lacunes en ce qui a trait au paysage et un exercice d'établissement des priorités de conservation spatiale à l'aide des méthodes et des outils existants (c.-à-d. Marxan).	APC	Les deux					
<b>CC19 :</b> Produire des cartes et des produits de communication qui présentent les résultats de l'analyse des lacunes ainsi que des options de conception pour contribuer à un réseau régional d'aires protégées et d'aires de conservation, y compris une zone tampon adjacente au PNWB.	APC	Les deux					

**THÈME : Évaluation des risques associés aux bassins de résidus  
(Recommandation 6 de la MSR)**

**RÉSULTAT :** Les bassins de résidus sont construits, gérés et entretenus pour limiter les effets sur la rivière Athabasca, et les volumes de résidus, nouveaux et existants, sont remis en état en temps opportun de sorte que les risques associés aux bassins de résidus pour le DPA sont réduits le plus possible.

<b>BR1 :</b> Mettre en œuvre de façon continue le cadre de gestion des résidus pour favoriser la remise en état progressive, accélérer le traitement des résidus et améliorer le système de gestion des eaux. Continuer à appuyer les forums existants pour inclure les points de vue des Autochtones sur l'avancement du travail. Prendre en considération les résultats de l'étude d'évaluation des risques associés aux bassins de résidus (BR2) pour l'examen futur et la modification du cadre de gestion des résidus et de la directive 085.	EPA	À l'extérieur					
<b>BR2 :</b> Mener une évaluation systématique des risques associés aux résidus en collaborant avec les peuples autochtones, les experts nationaux/internationaux et l'industrie pour concevoir un modèle de paysage tenant compte de la remise en état des bassins de résidus, de l'hydrologie, des retraits, des changements climatiques, du suintement et des effets cumulatifs. Cela entre dans le cadre du programme de surveillance des sables bitumineux et serait réalisé au moyen des processus de planification du travail et de gouvernance existants.	EPA et Canada – ECCC (SSB)	À l'extérieur				+	
<b>BR3 :</b> Modifier le Water Ministerial Regulation (Règlement [ministériel] sur l'eau) afin de s'assurer que les principales infrastructures de gestion des eaux et principaux bassins de retenue des résidus sont sécuritaires.	EPA	À l'extérieur	•				
<b>BR4 :</b> Exercer une surveillance réglementaire pour s'assurer que les bassins de retenue des résidus sont sécuritaires et bien gérés par les exploitants.	EPA	À l'extérieur					
<b>BR5 :</b> Limiter l'accumulation de résidus liquides en s'assurant que ceux-ci sont traités et remis en état progressivement pendant le cycle de vie d'un projet et que tous les résidus liquides associés à un projet sont prêts pour une remise en état dans les dix ans suivant la fermeture de la mine du projet. Appuyé grâce au travail en cours mené dans le cadre de la mise en œuvre de la gestion des résidus.	AER	À l'extérieur					

<b>BR6</b> : Établir des cibles, déclencheurs et limites propres au projet pour les nouveaux résidus liquides. Appuyé grâce au travail en cours mené dans le cadre de la mise en œuvre de la gestion des résidus.	AER	À l'extérieur					
<b>BR7</b> : Élaborer des plans pour réduire les volumes de résidus existants afin qu'ils soient prêts pour une remise en état suivant la fermeture de la mine.	AER	À l'extérieur					
<b>BR8</b> : Les bassins décantation de résidus sont conçus, construits, exploités, entretenus et désaffectés de manière sécuritaire. Appuyé grâce au travail en cours mené dans le cadre de la mise en œuvre de la gestion des résidus.	AER	À l'extérieur					
<b>BR9</b> : Réaliser une surveillance de l'environnement ambiant pour éclairer une évaluation des risques sur les changements aux conditions du milieu. Cela entre dans le cadre du programme de surveillance des sables bitumineux et serait réalisé au moyen des processus de planification du travail et de gouvernance existants.	Alberta – EPA; Canada – ECCC (SSB)	À l'extérieur					
<b>BR10</b> : Mettre sur pied l'Équipe de recherche scientifique sur l'eau affectée par le processus des sables bitumineux pour fournir des renseignements scientifiques crédibles afin d'informer les organismes gouvernementaux et de réglementation des possibilités de traitement et de déversement de l'eau de procédé. Créer des équipes scientifiques supplémentaires au besoin pour appuyer la mise en œuvre du cadre de gestion des résidus.	EPA	À l'extérieur					

**THÈME : Hydrologie et débits environnementaux  
(Recommandations 3, 7)**

**RÉSULTATS**

**Intégrité écologique et hydrologique** – Les améliorations à la quantité d'eau, y compris la variabilité, maintiennent le fonctionnement écologique et l'intégrité du DPA à l'appui de la VUE.

**Exercice des droits ancestraux et issus de traités** – Les améliorations à la quantité d'eau aident à conserver des ressources traditionnelles abondantes et en santé et les modes de vie autochtones dans le DPA.

**Prise de décision éclairée** – De meilleures données de base/connaissances et des évaluations exhaustives des débits environnementaux éclairent la prise de décision sur l'intégrité écologique et hydrologique du DPA.

**BUT** : Établir des partenariats renouvelés et efficaces grâce à une équipe de gouvernance autochtone et pangouvernementale pour guider et orienter les mesures de gestion vers l'atteinte des résultats désirés en matière d'hydrologie pour le DPA et le PNWB.

<b>HDE1</b> : Réunir et doter en ressources (à court terme) un comité FPTA et un secrétariat pour superviser la mise en œuvre du thème HDE du plan d'action pour le PNWB.	ECCC	Les deux					
---	------	----------	--	--	--	--	--



<p><b>HDE2</b> : Définir un mandat qui précise :</p> <ul style="list-style-type: none"> <li>• la responsabilisation et l'établissement de rapports;</li> <li>• les pouvoirs;</li> <li>• les rôles et responsabilités, y compris un mandat clair;</li> <li>• la communication aux organisations membres, aux décideurs et aux parties concernées;</li> <li>• les critères de la prise de décision;</li> <li>• les ressources;</li> <li>• les mécanismes pour évaluer les mesures prises et permettre une gestion adaptative.</li> </ul>	ECCC	Les deux					
<p><b>HDE3</b> : Mettre sur pied des équipes de projet et leur confier la mise en œuvre de mesures clés (p. ex., équipe de projet des solutions de rechange structurelles; établissement de cibles/d'objectifs) énoncées pour le thème HDE. Il convient de noter que le calendrier sera variable selon les besoins relatifs aux diverses équipes de projet.</p>	ECCC	Les deux					
<p><b>HDE4</b> : Établir des voies de communication claires et des liens avec les processus en place comme le Conseil du bassin du Mackenzie, le Comité de cogestion du PNWB, le Comité de gestion bilatérale Alberta-T.-N.-O., les conseils consultatifs et de planification des bassins versants de l'Alberta, etc.</p>	ECCC	Les deux					
<p><b>HDE5</b> : Mettre en place un mécanisme de rapports d'étape à l'intention des gouvernements fédéral, provinciaux, territoriaux et autochtones.</p>	ECCC	Les deux					
<p><b>HDE6</b> : Communiquer les conclusions des évaluations, de la recherche et de la modélisation aux parties prenantes et peuples autochtones.</p>	ECCC	Les deux					
<p><b>BUT</b> : Cerner et décrire les zones et les conditions où des changements dans la quantité d'eau appuieraient l'atteinte des objectifs en matière d'intégrité écologique et hydrologique et pour l'exercice des droits ancestraux et issus de traités.</p>							
<p><b>HDE7</b> : Préciser les emplacements prioritaires du DPA (Figure 6) où l'intégrité écologique est affectée et où une intervention s'impose, ainsi que les secteurs des sites actuellement documentés ayant de l'importance sur le plan de la navigation ou de la culture dans le DPA. Préciser ceux qui sont appropriés pour une intervention précoce et la surveillance des tendances.</p>	APC/ partenaires autochtones	À l'intérieur					
<p><b>HDE8</b> : Préciser les objectifs clés des endroits sélectionnés pour des mesures rapides</p>	APC/PNCM/PNAC/ Métis de Fort Chipewyan	À l'intérieur					
<p><b>HDE9</b> : Entreprendre les études de faisabilité afin d'évaluer quelles mesures pourront être prises pour avancer vers ces objectifs, tels que décrits dans les mesures HDE 32-33 (barrage de glace artificielle) et HDE 56-57 (ouvrages de régulation).</p>	APC/ partenaires autochtones	À l'intérieur					
<p><b>HDE10</b> : Mener des entrevues sur l'utilisation par les Autochtones pour établir les voies navigables prioritaires et les points de pincement pour toutes les collectivités qui se déplacent dans le PNWB pour l'exercice des droits ancestraux et issus de traités, là où ils ne sont pas dûment étayés.</p>	Partenaires autochtones	À l'intérieur					
<p><b>HDE11</b> : Mener des entrevues sur l'utilisation par les Autochtones pour établir les domaines et les moments d'importance culturelle contemporaine et historique clé, y compris la médecine, la chasse, la pêche, la rencontre, la pratique spirituelle et culturelle.</p>	Partenaires autochtones	À l'intérieur					

<b>HDE12</b> : Préciser les zones clés du PNWB où des changements à la quantité d'eau sont requis pour rétablir l'intégrité écologique.	APC/ partenaires autochtones	À l'intérieur					
<b>HDE13</b> : Consigner l'information provenant de toutes les activités qui précèdent et résumer les objectifs spécifiques dans un ou des rapports finaux.	APC	À l'intérieur					
<b>HDE14</b> : Au fil du temps, grâce à la gestion adaptative (voir la section 7.1.2 de l'EES), établir par des mesures, la surveillance et la modélisation quel changement à la quantité d'eau favorise l'atteinte de tels objectifs.	Comité FPTA	À l'intérieur					
<b>BUT</b> : Fixer des objectifs SMART relativement à la quantité d'eau ainsi que des indicateurs en vue de l'atteinte des objectifs définis ci-dessus.							
<b>HDE15</b> : Évaluer le recours aux indicateurs actuels mis au point grâce à l'expertise des Autochtones, par exemple le Conseil du bassin du Mackenzie, l'IERN, l'EBRN, ceux en place dans le PNWB grâce à Parcs Canada et aux programmes de surveillance communautaire.	ECCC	À l'intérieur					
<b>HDE16</b> : Cerner les lacunes dans les connaissances pour les indicateurs et les objectifs et concevoir un plan pour combler ces lacunes.	ECCC / APC	À l'intérieur					
<b>HDE17</b> : Concurrément avec les entrevues des « objectifs », réaliser des entrevues auprès des Aînés et utilisateurs des terres pour orienter l'élaboration d'objectifs SMART autochtones et d'indicateurs fondés sur les droits pour les objectifs liés à l'utilisation autochtone susmentionnés (p. ex. abondance des espèces récoltées ou des plantes destinées à des utilisations traditionnelles; navigabilité des voies prioritaires).	Partenaires autochtones	À l'intérieur					
<b>HDE18</b> : À partir des objectifs et des conditions hydrologiques de base mentionnés ci-dessous, élaborer des objectifs SMART (ou fourchettes cibles ou seuils) et des indicateurs pour évaluer : <ul style="list-style-type: none"> <li>les progrès vers une recharge intermittente en haute altitude des bassins perchés du DPA (y compris les principaux sites d'importance culturelle autochtone dans ces bassins perchés, le cas échéant);</li> <li>les progrès vers une recharge en basse altitude et une connectivité (y compris les principaux sites d'importance culturelle autochtone);</li> <li>la navigabilité des voies prioritaires saisonnières.</li> </ul>	APC	À l'intérieur					
<b>HDE19</b> : Rendre accessibles les cibles et indicateurs au moyen du Centre des connaissances (voir HDE 69-75), en faisant rapport régulièrement.	APC/peuples autochtones	À l'intérieur					

**BUT :** Mettre en place un régime de surveillance qui suit la tendance des indicateurs définis ci-dessus sur l'ensemble du PNWB et du DPA et qui évalue au fil du temps l'efficacité des mesures de gestion, en faisant fond sur les programmes de surveillance existants dans la mesure du possible.

<b>HDE20 :</b> Évaluer et répertorier les initiatives de surveillance historiques et actuelles dans le PNWB.	ECCC/APC/ programmes de surveillance communautaire	À l'intérieur					
<b>HDE21 :</b> En coordination avec les mesures prises conformément au thème Surveillance et science, cerner les lacunes dans les types et les emplacements de surveillance dans le PNWB requis pour appuyer la surveillance : d. des indicateurs, y compris la navigabilité; e. des paramètres de base/de référence; f. des paramètres requis pour l'exploitation et la validation du modèle; g. des mesures de gestion des eaux.	Comité FPTA	À l'intérieur					
<b>HDE22 :</b> : Mettre à disposition les données de surveillance <sup>45</sup> , à l'intention des collectivités locales et des décideurs dans les meilleurs délais et de façon transparente.	Comité FPTA	À l'intérieur					
<b>BUT :</b> Définir les circonstances dans lesquelles un déversement stratégique d'eau du réservoir Williston derrière le barrage W.A.C. Bennett pourrait favoriser une crue d'embâcle dans le PNWB pour contribuer à l'inondation du DPA, y compris ses bassins perchés, tout en limitant les risques en amont et en aval non désirés, et établir des protocoles connexes.							
<b>HDE23 :</b> Créer un protocole pour une proposition du gouvernement de l'Alberta relativement à un débit d'essai (déversement d'eau du barrage W.A.C. Bennett) afin de favoriser un embâcle dans le DPA similaire à la demande de 1996.	AB/BC/ B.C. Hydro	À l'extérieur					
<b>HDE24 :</b> Réunir les données et les renseignements actuellement disponibles qui pourraient indiquer si un débit d'essai présente une possibilité raisonnable de réussite tout en limitant le risque de conséquences négatives imprévues.	AB/BC/ B.C. Hydro	À l'extérieur					
<b>HDE25 :</b> Cerner les lacunes dans les connaissances, passer en revue les renseignements réunis et confirmer les lacunes au moyen d'un atelier, puis concevoir des plans pour combler les lacunes dans les connaissances.	AB/BC/ B.C. Hydro	À l'extérieur					
<b>HDE26 :</b> Communiquer avec tous les intervenants à propos des mesures de gestion dans le système du delta Paix-Athabasca pour s'assurer que les risques sont compris et acceptables.	AB/BC/ B.C. Hydro	Les deux					
<b>HDE27 :</b> Mettre en œuvre le protocole lorsque les occasions se présentent, y compris les déversements d'eau, si le projet est appuyé.	AB/BC/ B.C. Hydro	À l'extérieur					
<b>HDE28 :</b> Pour chaque débit d'essai précis, établir des critères d'évaluation et des mécanismes de surveillance appropriés.	AB/BC/ B.C. Hydro	Les deux					
<b>HDE29 :</b> Effectuer des analyses, de la modélisation et de la surveillance pour combler les lacunes de connaissances dans le but d'établir des paramètres plus précis qui pourraient être utilisés à l'appui de la demande de déversement de débit d'essai de l'Alberta.	AB/BC/ B.C. Hydro	Les deux					

<sup>45</sup> Certaines données de la PNCM provenant du programme de surveillance communautaire sont déjà disponibles sur le flux de données du Mackenzie.



<b>HDE30</b> : Mettre à jour le protocole pour une demande de déversement de débit d'essai de l'Alberta afin de favoriser un embâcle dans le DPA avec des paramètres plus précis ou effectuer une mise à jour à partir des leçons tirées de tout embâcle ou débit d'essai subséquent.	AB/BC/ B.C. Hydro	À l'extérieur					
<b>BUT</b> : Accentuer les inondations printanières en formant artificiellement une barrière de glace dans le PNWB.							
<b>HDE31</b> : Mettre sur pied une équipe de projet d'embâcle.	APC/ partenaires autochtones	À l'intérieur					
<b>HDE32</b> : Examiner les tentatives antérieures pour former un embâcle et les recommandations connexes et confirmer un ou plusieurs endroits où un ou des embâcles pourraient mener aux résultats escomptés.	Équipe de projet	À l'intérieur					
<b>HDE33</b> : Fixer des buts et des objectifs et élaborer un plan (c.-à-d. mandat) pour installer un ou des embâcles pour atteindre les buts et objectifs.	Équipe de projet	À l'intérieur					
<b>HDE34</b> : Obtenir l'équipement requis (pompe[s] de vaporisation de glace, équipement de surveillance, etc.), mettre sur pied une équipe de terrain pour mettre en œuvre le plan.	Équipe de projet	À l'intérieur					
<b>HDE35</b> : Mettre en œuvre le plan (si les conditions environnementales préalables nécessaires sont satisfaites).	Équipe de projet	À l'intérieur					
<b>HDE36</b> : Surveiller/documenter la mise en œuvre et les résultats, évaluer les résultats par rapport aux objectifs, perfectionner le plan à mettre en œuvre au cours des prochaines années. Évaluer le potentiel pour les embâcles d'améliorer l'intégrité écologique et hydrologique dans d'autres parties du DPA.	Équipe de projet	À l'intérieur					
<b>BUT</b> : Resserer la surveillance et améliorer l'évaluation des conditions actuelles et futures de quantité d'eau dans les bassins des rivières de la Paix et Athabasca.							
<b>HDE37</b> : Évaluer l'état actuel des connaissances et de la surveillance dans le DPA.	ECCC	À l'intérieur					
<b>HDE38</b> : Évaluer l'état actuel des connaissances et de la surveillance dans les bassins des rivières de la Paix et Athabasca.	Comité FPTA	Les deux					
<b>HDE39</b> : Acquérir une compréhension commune de la fonction hydrologique complexe des bassins des rivières de la Paix et Athabasca et du DPA.	Comité FPTA	Les deux					
<b>HDE40</b> : Effectuer une évaluation du bilan hydrologique des bassins des rivières de la Paix et Athabasca.	Comité FPTA	Les deux					
<b>HDE41</b> : Établir le moment de référence approprié et l'échelle pour définir les conditions de base, y compris l'état initial des lieux, les conditions actuelles, les débits naturalisés <sup>46</sup> .	Comité FPTA	Les deux					

<sup>46</sup> Certaines données de la PNCM provenant du programme de surveillance communautaire sont déjà disponibles sur le flux de données du Mackenzie.

<b>HDE42</b> : Vérifier si les indicateurs de base appropriés font l'objet de surveillance et cerner les lacunes.	Comité FPTA	Les deux					
<b>HDE43</b> : Élaborer un plan pour recueillir de l'information comblant les lacunes dans les connaissances occidentales et autochtones.	Comité FPTA	Les deux					
<b>HDE44</b> : Mener des entrevues avec les Aînés (concurrentement avec d'autres entrevues) pour faire connaître l'état avant la régulation et l'état initial de l'hydrologie dans les bassins des rivières de la Paix et Athabasca et le DPA.	partenaires autochtones	Les deux					
<b>HDE45</b> : S'assurer que les indicateurs hydrologiques définis font l'objet de surveillance à une échelle spatiale et temporelle appropriée. Incorporer la surveillance des cibles et des indicateurs en vue des objectifs dans la mesure du possible.	Comité FPTA	Les deux					
<b>HDE46</b> : Communiquer les constatations de l'évaluation de base pour le travail de modélisation et aux décideurs pour orienter les décisions ayant trait aux mesures d'aménagement ou de gestion futures.	Comité FPTA	Les deux					
<b>HDE47</b> : Examiner et actualiser périodiquement la base de référence à mesure que l'information devient accessible et faire part des résultats.	Comité FPTA	Les deux					2025 +
<b>BUT</b> : Définir, modifier et, au besoin, produire des modèles d'évaluation des débits environnementaux qui prennent en considération les connaissances les plus poussées des effets localisés des changements climatiques antérieurs, en cours et projetés afin d'orienter les mesures de gestion actuelles et futures qui pourraient se répercuter sur le PNWB.							
<b>HDE48</b> : Tenir un atelier pour favoriser une compréhension commune de l'influence des retraits de sables bitumineux sur la navigabilité autochtone.	ECCC Alberta, PNCM	Les deux					
<b>HDE49</b> : Répertoire et réunir les données hydrologiques et géomorphologiques pertinentes actuellement disponibles, les modèles existants (p. ex. initiative sur le bassin de la rivière Athabasca et travail en cours dans le cadre du PRCIA pour la rivière Athabasca, modèle de prévision d'EPA pour la rivière de la Paix, modèle hydraulique du bassin du Mackenzie, données de la surveillance communautaire) et les renseignements pour les rivières de la Paix et Athabasca et affluents et inclure cet inventaire (et les données, suivant le cas) dans le Centre des connaissances.	ECCC	Les deux					
<b>HDE50</b> : Tenir un ou plusieurs ateliers avec des experts scientifiques et du savoir autochtone pour établir la portée des variables et des données requises pour produire : 1) un modèle simplifié (ou géographiquement restreint) avec les données existantes pour prévoir et comprendre les effets des options de gestion à petite échelle envisagées; 2) un modèle des débits environnementaux global, intergouvernemental et à l'échelle des bassins.	ECCC	Les deux					
<b>HDE51</b> : Examiner les modèles existants et les résultats de la modélisation pour dégager les options en vue d'atteindre les objectifs définis liés à la navigabilité autochtone et aux résultats écologiques dans le PNWB.	Comité FPTA	À l'intérieur					

<b>HDE52</b> : Cerner les lacunes et mettre en œuvre un plan pour combler ces lacunes, y compris des études sur le terrain potentielles, et élaborer des scénarios de changements climatiques à petite échelle pour le modèle global à plus long terme, suivant la recommandation 3.	ECCC	Les deux					
<b>HDE53</b> : Concevoir un modèle global, multi-administrations et à l'échelle des bassins respectant les normes internationales les plus rigoureuses pour comprendre les liens hydrologiques, écologiques et se rapportant à l'utilisation des terres en considération des changements climatiques actuels et futurs et des effets cumulatifs des retraits et de la régulation.	Comité FPTA	Les deux					
<b>HDE54</b> : Rendre le ou les modèles et les données nécessaires accessibles pour orienter les mesures de gestion ou les décisions futures dans le bassin du Mackenzie qui pourraient freiner ou appuyer l'atteinte des objectifs et des résultats du DPA.	Comité FPTA	Les deux					2025
<b>HDE55</b> : Mettre à jour le cadre du modèle à mesure que des données deviennent accessibles du fait d'études et de mesures de gestion et faire part des résultats.	Comité FPTA	Les deux					2025 +
<b>BUT:</b> Des installations de gestion et de régulation des eaux à court et à long termes situées de façon stratégique dans le DPA constituent un régime hydrologique local à l'appui du fonctionnement écologique et de l'utilisation par les Autochtones dans les zones cibles établies.							
<b>HDE56</b> : Réunir et passer en revue les données et l'information existantes se rapportant aux installations de régulation antérieures, actuelles ou potentielles dans le DPA.	Comité FPTA	À l'intérieur					
<b>HDE57</b> : Obtenir de nouveaux renseignements sur les options possibles à court terme ou à petite échelle pour améliorer le régime hydrologique dans le DPA.	Comité FPTA	Les deux					
<b>HDE58</b> : En attendant les résultats de l'évaluation de faisabilité et la consultation avec les collectivités locales, sélectionner la mesure la plus appropriée et mener à terme la conception complète pour une ou plusieurs installations de régulation pilotes. <ul style="list-style-type: none"> <li>Établir les indicateurs autochtones et hydroécologiques appropriés et surveiller les effets des installations de régulation.</li> <li>En faisant fond sur les résultats de la surveillance et de la mise en œuvre, revoir le moment et la durée de l'installation ou le site de l'installation.</li> </ul>	Comité FPTA	À l'intérieur					
<b>HDE59</b> : Surveiller et adapter au besoin l'installation pour progresser vers les objectifs.	APC ou EPA	À l'intérieur					
<b>HDE60</b> : Surveiller et adapter l'installation au besoin pour atteindre les objectifs.	Comité FPTA	À l'intérieur					
<b>HDE61</b> : Cerner les lacunes restantes dans les connaissances, y compris les liens entre le DPA et les scénarios structurels actuels ou futurs, les débits variables et les répercussions en amont et en aval.	Comité FPTA	Les deux					



<b>HDE62</b> : Les options structurelles à plus long terme seront évaluées dans le cadre des effets cumulatifs pour vérifier les interactions avec les autres options de gestion. La surveillance continue des installations pilotes, des installations existantes et des efforts de formation d'une barrière de glace fournira des renseignements clés.	Comité FPTA	À l'intérieur					
<b>BUT</b> : Cerner et évaluer le risque des autres options de gestion pour émettre des recommandations en vue de l'obtention des débits et niveaux d'eau désirés.							
<b>HDE63</b> : En utilisant ou en adaptant les modèles conçus et les connaissances acquises grâce aux évaluations des débits environnementaux et aux mesures rapides, évaluer les impacts prévus des options de gestion potentielles, séparément ou ensemble.	Comité FPTA	Les deux					
<b>HDE64</b> : Sélectionner un ensemble de scénarios prioritaires pour effectuer une évaluation plus détaillée, y compris étudier l'impact de chacun sur l'atteinte des principaux objectifs/résultats écologiques et liés aux utilisations traditionnelles sélectionnés (à l'aide des indicateurs précisés ci-dessus, comme le rat musqué).	Comité FPTA	Les deux					
<b>HDE65</b> : Étudier les répercussions des scénarios prioritaires sur les intérêts en amont et en aval du DPA.	Comité FPTA	Les deux					
<b>HDE66</b> : Étude d'impact et analyses détaillées des options de gestion désirées.	Autorités compétentes	Les deux					2024
<b>HDE67</b> : Recommander les approches de gestion privilégiées aux autorités compétentes qui pourraient favoriser l'atteinte des objectifs écologiques et liés aux utilisations traditionnelles du thème HDE.	Comité FPTA	Les deux					2024
<b>HDE68</b> : Poursuivre la surveillance et l'adaptation dans le but d'atteindre les résultats escomptés.	Comité FPTA	Les deux					2024 +
<b>BUT</b> : Mettre en place un centre des connaissances pour faciliter l'accès aux renseignements et aux données des sources scientifiques et de savoir autochtone sur le delta des rivières de la Paix et Athabasca.							
<b>HDE69</b> : Mener à bien un sondage sur les besoins des utilisateurs afin d'évaluer les types de renseignements et d'exposés que désirent les divers utilisateurs.	ECCC	Les deux					
<b>HDE70</b> : Mettre en place une plateforme de centre des connaissances appropriée, enrichie par les ressources similaires existantes (p. ex. flux de données du Mackenzie), qui cible les besoins sans créer de redondances.	ECCC	Les deux					
<b>HDE71</b> : Établir des protocoles d'échange de données.	Comité FPTA	Les deux					
<b>HDE72</b> : Préparer une entente de base sur la déontologie et la diffusion des données qui peut être adaptée selon les besoins.	Comité FPTA	Les deux					
<b>HDE73</b> : Actualiser régulièrement le Centre des connaissances à l'aide des données de surveillance et d'étude dans le PNWB.	Comité FPTA	Les deux					

<b>HDE74</b> : Définir des mécanismes de communication et la fréquence de la mise en commun de l'information avec (a) les collectivités, (b) les administrations et les gouvernements et (c) les parties prenantes et le grand public.	Comité FPTA	Les deux					
<b>HDE75</b> : Examiner et évaluer régulièrement l'efficacité du centre des connaissances et s'assurer que les liens sont à jour.	Comité FPTA	Les deux					
<b>Surveillance et science (Recommandations 2, 7 de la MSR)</b>							
<b>RÉSULTAT</b> : Un programme intégré de recherche et de surveillance du DPA (utilisant à la fois les connaissances scientifiques et le savoir autochtone), appuyé par un centre de recherche et de surveillance communautaires, est mis en œuvre pour détecter les effets cumulatifs sur le DPA et pour générer de l'information qui oriente la prise de décision sur la gestion de l'utilisation des terres et la réglementation.							
<b>SS1</b> : Coordonner les ateliers de recherche et de surveillance du DPA; élaborer et mettre en œuvre un programme intégré de recherche et de surveillance du DPA.	APC (y compris SSB au besoin)	Les deux					
<b>SS2</b> : Instaurer un colloque annuel du DPA pour faire part des conclusions du travail scientifique et de surveillance lié au DPA mené par diverses organisations.	APC	Les deux					
<b>SS3</b> : Établir des cibles, des indicateurs et des objectifs précis (à l'aide des connaissances scientifiques et du savoir autochtone) nécessaires pour évaluer la situation et les tendances des éléments de la VUE du PNWB.	APC (y compris SSB au besoin)	À l'intérieur					
<b>SS4</b> : Entreprendre la classification des terres humides du DPA et du PNWB pour appuyer les évaluations écologiques du DPA et des autres terres humides à l'intérieur du PNWB.	APC	À l'intérieur					
<b>SS5</b> : Obtenir des images satellitaires numériques haute résolution du DPA.	ECCC (y compris SSB au besoin)	À l'intérieur					
<b>SS6</b> : Promouvoir le concept d'un centre de surveillance du DPA pour favoriser une meilleure intégration des connaissances scientifiques et du savoir autochtone sur le DPA.	ECCC	À l'intérieur					
<b>SS7</b> : Préparer des rapports périodiques sur l'état du DPA.	APC (y compris SSB au besoin)	Les deux	À dét.				
<b>SS8</b> : Étendre la surveillance et la gestion des espèces envahissantes aux plaines salées dans le cadre de la surveillance continue de la végétation du SPM PNWB.	APC	À l'intérieur					
<b>SS9</b> : Continuer à surveiller les indicateurs environnementaux dans le DPA au moyen du programme de surveillance des sables bitumineux selon la portée, le mandat et la structure de gouvernance du programme. S'assurer que la surveillance et l'établissement de rapports sont coordonnés avec les mesures du présent plan et en tirent parti au besoin.	EPA et ECCC (SSB)	Les deux					

**THÈME : Conservation de la faune et des habitats  
(Recommandation 15 de la MSR)**

**RÉSULTAT :** Soutenir le rétablissement du Bison des bois et de la Grue blanche à l'intérieur et au-delà du PNWB grâce à la mise en œuvre de mesures de rétablissement et à la gestion des espèces en collaboration avec les groupes autochtones et à l'aide du savoir autochtone.

<b>FH1 :</b> Mener à terme le Programme de rétablissement du Bison des bois.	ECCC	Les deux	●				
<b>FH2 :</b> Entreprendre une évaluation de menace imminente pour les troupeaux de bisons de Ronald Lake et de Wabasca.	ECCC	À l'extérieur					
<b>FH3 :</b> Créer un groupe collaboratif composé de multiples intervenants visant la planification de la gestion des maladies touchant le bison afin d'examiner les options et de coordonner les activités destinées à éliminer les risques de transmission de la brucellose et de la tuberculose bovines.	APC/ coresponsable provincial	Les deux	À dét.				
<b>FH4 :</b> Élaborer un ou plusieurs plans d'action pour le bison des bois.	ECCC	Les deux					
<b>FH5 :</b> Amorcer le travail d'établissement de l'habitat essentiel du Bison des bois	ECCC	Les deux					
<b>FH6 :</b> Mettre en place un accord de cogestion avec les communautés autochtones <sup>47</sup> pour mieux appuyer l'utilisation traditionnelle du territoire et les valeurs culturelles, y compris l'exercice des droits reconnus à l'article 35 de la <i>Loi constitutionnelle de 1982</i> , sur la gestion du troupeau de bisons de Ronald Lake concurremment avec la ZPB et les aires de conservation adjacentes.	EPA	À l'extérieur					
<b>FH7 :</b> Élaborer un processus de recherche du savoir autochtone s'ajoutant à l'équipe technique du troupeau de bisons de Ronald Lake.	EPA	À l'extérieur					
<b>FH8 :</b> Poursuivre la surveillance de l'aire de nidification de la Grue blanche dans le PNWB et son écosystème élargi.	ECCC/APC	Les deux					
<b>FH9 :</b> Effectuer de la télédétection à haute résolution spatiale pour étudier l'étendue et l'utilisation de l'habitat de reproduction de la Grue blanche.	ECCC/APC	Les deux					
<b>FH10 :</b> Mettre à jour la désignation de l'habitat essentiel pour la Grue blanche.	ECCC/APC	Les deux					
<b>FH11 :</b> Établir les lieux d'atterrissage et haltes migratoires utilisés par la Grue blanche dans la région des sables bitumineux pendant la migration.	ECCC/EPA	À l'extérieur					

<sup>47</sup> La cogestion du troupeau de bisons de Ronald Lake s'ajoute au devoir légal de consulter de la Couronne et ne décharge pas cette dernière de ce devoir ni ne remplace celui-ci.



## Annexe C : Recommandations de l'évaluation environnementale stratégique (par thème)

### Thème : Évaluation environnementale

- Soumettre l'EES à l'examen de la commission d'examen conjoint pour le projet de mine de sables bitumineux Teck Frontier.
- Réviser les lignes directrices pour la préparation de l'étude d'impact environnemental du projet hydroélectrique Amisk pour inclure une exigence relative à l'évaluation des effets sur les valeurs universelles exceptionnelles du PNWB et des effets potentiels du projet sur la capacité de restaurer le DPA.
- Soumettre les projets visés par la *Loi canadienne sur l'évaluation environnementale* (2012) (ou loi subséquente) et la *Loi sur la gestion des ressources de la vallée du Mackenzie* à une évaluation environnementale lorsque ceux-ci pourraient avoir des effets environnementaux négatifs importants sur les valeurs du patrimoine mondial du SPM PNWB et évaluer ces effets potentiels dans le cadre de l'évaluation.
- Inclure une analyse des effets des projets dans le PNWB sur les valeurs du patrimoine mondial du PNWB proportionnellement au risque du projet pour les valeurs du patrimoine mondial.
- Tirer parti de l'expérience de l'EES en incluant le savoir autochtone se rapportant au PNWB dans les évaluations de projets.

### Thème : Connectivité des aires de conservation

- Lors de l'évaluation systématique des options requises par la recommandation 11 de la MSR, prendre en considération :
  - la protection de l'habitat de la Grue blanche et de l'hydrologie à l'appui au-delà des limites du PNWB;
  - la protection de l'hydrologie soutenant le karst dans le PNWB;
  - la protection de l'habitat pour les troupeaux de bisons s'étendant au-delà des limites du PNWB;
  - les répercussions des changements pour les autres espèces pouvant avoir une incidence sur la relation entre le loup et le bison, comme le cerf, l'orignal et le caribou;
  - les possibilités de réduction du risque à la qualité de l'eau.
- Plusieurs des accords d'aménagement forestier limitrophes au PNWB sont détenus par des gouvernements autochtones. Ces accords présentent des possibilités de gestion pour traiter les questions mentionnées dans la recommandation 18 de l'EES au moyen d'accords d'aménagement forestier de conservation à long terme, d'aires protégées où la récolte du bois est autorisée (permise dans certains parcs de catégorie VI de l'UICN), d'aires protégées et de conservation autochtones ou d'autres mesures de conservation effective par zone.

### Thème : Évaluation des risques associés aux bassins de décantation de résidus

- L'évaluation des risques associés aux bassins de décantation de résidus pour le DPA et les objectifs de la VUE doit comprendre une évaluation de la probabilité et des conséquences d'une défaillance catastrophique ainsi que des risques liés au suintement, aux COV, aux émissions de GES et aux impacts d'oiseaux.
- Veiller à ce que les gouvernements autochtones pertinents participent activement au processus d'évaluation des risques afin que les perspectives et visions des Autochtones soient représentées et prises en compte pour favoriser la confiance dans la restauration de la qualité des ressources.
- S'assurer que l'évaluation des risques rend compte des effets cumulatifs des bassins de décantation de résidus existants et futurs dans le bassin de la rivière Athabasca.

## Thème : Hydrologie et débits environnementaux

- Mettre en œuvre une coopération pangouvernementale (comprenant les gouvernements autochtones) afin d'obtenir les résultats visés du patrimoine mondial pour le DPA et le parc national en :
  - reconnaissant le fait que les déversements d'eau sont des événements hydrologiques complexes pouvant avoir des conséquences négatives et consultant les collectivités en amont et en aval du DPA pour s'assurer que les risques de l'intervention sont compris et acceptables;
  - prévoyant des déversements d'eau majeurs du barrage W.A.C. Bennett dans des circonstances appropriées au début de la crue pour favoriser les embâcles capables d'inonder les bassins perchés du DPA;
  - examinant et mettant en œuvre des stratégies pour encourager des conditions d'inondations favorables sur la rivière de la Paix consistant à réduire le débit d'eau à la fin de l'automne pour favoriser une couverture de glace plus basse et plus épaisse et à augmenter le débit d'eau au moment de la crue printanière et de la saison des eaux libres estivale;
  - analysant le succès relatif des tentatives antérieures de rétablir les conditions de crue dans le DPA, y compris les déversements d'eau suivants du barrage W.A.C. Bennett pour influencer sur le travail ci-dessus.
- Étudier les options relatives à des installations de gestion et de régulation des eaux situées de façon stratégique dans le DPA en tenant compte des impacts de la régulation du débit, des prélèvements d'eau et des changements climatiques prévus sur les ressources en eau disponibles, et procéder à une mise en œuvre en adoptant une approche de gestion adaptative, notamment en :
  - examinant les tentatives antérieures de réguler le débit sortant dans le DPA, réalisant des analyses de modélisation des interventions de la recommandation 1 et des changements climatiques, dégagant les objectifs réalisables appropriés et évaluant les répercussions de toute option sur l'aval;
  - élaborant des options pour former des embâcles et apporter des améliorations ou ajouts aux déversoirs en enrochement, déversoirs gonflables/mobiles ou barrières d'écoulement de maintien/flexibles à des endroits stratégiques dans le DPA pour rétablir les niveaux d'eau dans le DPA à court et long termes;
  - instaurant un système de surveillance dans le DPA pour mesurer l'état de la glace (épaisseur et qualité) et les niveaux d'eau, recommander des mesures de déversement d'eau et vérifier l'efficacité des interventions physiques (déversements de débit et barrières d'écoulement) de façon continue;
  - créant un groupe de gestion des eaux du DPA pour évaluer les résultats de la mise en œuvre des mesures de déversement d'eau/régulation.
- Travailler avec l'Alberta Climate Change Office et les spécialistes fédéraux en matière de changements climatiques pour effectuer des projections de modèle des changements climatiques plus précis pour les bassins des rivières de la Paix et Athabasca. Le Cadre de gestion de la quantité d'eau de surface (CGQES) comprendra les trois résultats visés du patrimoine mondial pour le DPA.
- Mettre à jour le CGQES afin d'intégrer les trois résultats visés du patrimoine mondial pour le DPA, y compris :
  - terminer le travail requis pour pallier les lacunes dans les connaissances se rapportant aux impacts sur le DPA précisés dans le CGQES;
  - inclure un mécanisme qui prévoit des mesures d'atténuation pour la navigation et l'accès par les peuples autochtones.
- Établir une capacité de surveillance supplémentaire aux stations hydrologiques sur la rivière Athabasca en aval de la région des sables bitumineux de Fort McMurray, y compris :
  - examiner les options pour les stations Embarras, Old Fort et à la 27<sup>e</sup> ligne de base (27<sup>th</sup> Baseline);
  - examiner la possibilité de mesurer les profondeurs d'eau afin de fournir des données pour les études sur la navigation sur la rivière Athabasca;
  - évaluer la qualité de l'eau du point de vue des débits (AECOM, 2010);
  - estimer la charge sédimentaire et la charge en éléments nutritifs pour le DPA.
- Installer une station de surveillance hydrométrique sur la rivière de la Paix au 5<sup>e</sup> méridien.
- Concevoir un modèle hydrologique et hydraulique des bassins versants de la rivière de la Paix, de la rivière Athabasca, du lac Athabasca et du système du DPA qui pourrait être utilisé pour comprendre les effets cumulatifs des aménagements et des activités en amont et évaluer les options de restauration.
- Effectuer une évaluation du bilan hydrologique de tout le bassin du cours inférieur de l'Athabasca, ou bien de Fort McMurray en aval jusqu'au DPA, et du bassin de la rivière de la Paix en tenant compte :

- de la demande hebdomadaire en eau de surface (m<sup>3</sup>/s) pour les installations d'exploitation des sables bitumineux du tronçon principal de la rivière Athabasca;
  - des prélèvements d'eau de surface hebdomadaires des affluents de la rivière Athabasca (c.-à-d. pas le bras principal mesuré à la station Fort McMurray);
  - des prélèvements d'eau municipaux et autres prélèvements non industriels;
  - de la demande hebdomadaire initiale prévue en eau de surface pour les trois nouveaux projets imminents de mines conventionnelles (cours principal de la rivière Athabasca et affluent);
  - de la demande hebdomadaire en eau souterraine pour les installations d'exploitation des sables bitumineux *in situ*;
  - de la demande prévue en eau souterraine pour les projets *in situ* raisonnablement prévisibles;
  - du volume annuel d'eau de surface détournée par les installations des sables bitumineux conventionnelles et *in situ* de la pluie/neige et de l'eau de fondrière/tourbe;
  - de la demande de pointe hebdomadaire en eau de surface pour les sables bitumineux (tronçon principal et affluent);
  - de la demande hebdomadaire en eau de surface aux basses eaux pendant l'hiver (le cas échéant);
  - du volume annuel d'eau de procédé *in situ* injectée dans des formations profondes (et de la profondeur de l'injection);
  - du taux de décharge d'eau souterraine dans la rivière Athabasca en aval des sables bitumineux;
  - des volumes d'eau entrant dans le DPA de la rivière Athabasca;
  - de l'estimation annuelle du volume total d'eau de surface retirée par les installations des sables bitumineux conventionnelles;
  - de l'estimation annuelle du volume total d'eau souterraine retirée par les installations des sables bitumineux *in situ*.
- Afin d'établir la différence entre la variabilité du climat et les effets anthropiques sur la rivière Athabasca au cours des cinquante dernières années, examiner les débits naturalisés (conditions d'écoulements qui auraient existé sans l'effet des prélèvements d'eau industriels, agricoles et municipaux) en aval de la station hydrométrique de Fort McMurray.

## Thème : Surveillance et science

- Lorsque l'occasion se présente, inclure la surveillance et la recherche sur le karst et les plaines salées à d'autres programmes de recherche et de surveillance.
- Si la mine Pine Point tend vers une demande d'exploitation complète, effectuer de la recherche sur la connectivité hydrologique entre le site minier et le karst et l'habitat de la Grue blanche.
- Analyser les données de la sauvagine reproductrice pour le DPA afin de mieux définir les objectifs quantitatifs pour les populations d'oiseaux nicheurs dans le DPA et de mieux comprendre le lien entre les tendances des populations de sauvagine reproductrice dans le DPA et ailleurs en Amérique du Nord.
- Mettre sur pied un projet de multipartenariat pour comprendre les changements dans la migration de la sauvagine autour du PNWB. Un élément clé du projet consisterait à étudier plus en détail le SA sur les changements dans la migration de la sauvagine. Pendant les discussions de l'EES, les utilisateurs des terres autochtones se sont penchés de plus près sur les changements constatés selon les espèces et les différences dans les mouvements migratoires au printemps et à l'automne, notamment. Il n'a pas été possible d'examiner tous les aspects en détail dans l'EES, mais cela serait utile dans le contexte du présent projet.
- Établir une approche pour surveiller et comprendre les voies de migration de la sauvagine et son nombre.
- Terminer le plan de gestion du feu du PNWB comprenant la prise en considération des changements climatiques.
- Appuyer les études de SA pouvant alimenter la mise en œuvre du plan d'action. Un programme de surveillance dynamique sera essentiel avec la mise en œuvre du plan d'action.
- Mettre en œuvre des approches de surveillance pour toutes les recommandations en matière de surveillance qui intègrent le SA et la science et font appel aux utilisateurs des terres locaux, y compris les programmes de surveillance communautaire. Le programme de surveillance écologique du delta Paix-Athabasca offre un exemple de l'approche qui pourrait être utilisée.
- S'assurer que les renseignements de surveillance et les données hydrologiques sont fournis par les organismes de réglementation et de l'industrie dans un format facilement accessible en toute transparence.
- S'assurer que les données recueillies par les chercheurs sur les valeurs du patrimoine mondial sont communiquées de manière à pouvant être utiles à l'ensemble du travail en cours.
- Utiliser des approches de surveillance intégrée, particulièrement dans le DPA, pour aider à la compréhension dans un tel écosystème très complexe. Par exemple, effectuer une surveillance des sédiments, de l'eau souterraine, des poissons, de l'eau, de la neige, de la faune et de l'air de manière interdépendante. Une telle approche peut aider à comprendre les liens entre le biote et les processus abiotiques dynamiques qui sont caractéristiques du DPA.



- Formuler et mettre en œuvre des objectifs pour maintenir ou restaurer les ressources traditionnelles (comme le bison, le rat musqué, l'orignal, la sauvagine migratrice, les poissons et les plantes traditionnelles) et la biodiversité dans le DPA.
- Élaborer et mettre en pratique des approches de gestion adaptative pour gérer les espèces envahissantes (comme le chardon) à l'aide de la science et du savoir autochtone.
- Formuler et mettre en œuvre des recommandations propres aux sites sur la qualité de l'eau et des sédiments dans les rivières de la Paix et Athabasca et l'estuaire de la rivière Athabasca dans le lac Athabasca, y compris :
  - se reportant au Conseil canadien des ministres de l'environnement 2003 pour les approches publiées;
  - fournissant de meilleurs renseignements sur les préoccupations liées à la qualité de l'eau, particulièrement pour les paramètres associés aux sédiments en forte suspension les plus fréquents, comme les métaux totaux, les hydrocarbures pétroliers totaux, y compris les fractions F1-F2 et les éléments nutritifs.
- Mettre en œuvre un programme de surveillance à grande échelle pour les CPA et HAP dans le DPA, y compris en :
  - étendant la portée de l'actuel programme de surveillance des HAP dans l'eau lié à la surveillance conjointe des sables bitumineux à l'échantillonnage de la neige, à l'échantillonnage du ruissellement printanier et à un échantillonnage de l'eau accru dans les plans d'eau et les affluents du DPA;
  - mettant en œuvre un programme de surveillance de la qualité de l'air pour les HAP et les SCRs à Fort Chipewyan;
  - établissant la distinction entre les HAP pétrogénétiques et les HAP pyrogènes dans le DPA.
- Mettre à jour et élargir le Cadre de gestion de la qualité de l'eau de surface pour la région du cours inférieur de l'Athabasca afin d'inclure des stations de surveillance dans le delta Paix-Athabasca, une sélection plus complète des contaminants produits par les sables bitumineux et des lignes directrices ou des seuils se rapportant aux résultats visés pour le DPA.
- Mettre en œuvre un programme de surveillance des poissons pour la partie ouest du lac Athabasca et le DPA.
- Élaborer une analyse du cycle de vie (ACV) pour les principaux polluants comme le mercure, y compris les sources globales s'il y a lieu.
- Entreprendre une étude des sources naturelles des polluants provenant des dépôts bitumineux dans lesquelles la rivière Athabasca et ses affluents sont encaissés ou des autres sources responsables de la charge en sédiments du DPA.
  - Proposer des mesures sur la gestion de la pollution naturelle du bitume et de l'eau souterraine afin de gérer les effets cumulatifs sur le DPA.
  - Quantifier la contribution des affluents au bilan massique des contaminants potentiellement préoccupants qui pèsent sur la qualité de l'eau dans le DPA.
  - Évaluer le rôle que jouent les gisements naturels de schiste noir du mont Birch dans la pollution du DPA et proposer des mesures pour lutter contre cette pollution.

## Thème : Conservation de la faune et des habitats

- Analyser les données sur les populations de bisons comme suite au contrôle des loups qui a pris fin pour mieux comprendre la variabilité naturelle des populations.
- Mener à terme la désignation et la protection de l'habitat essentiel de la Grue blanche pour atteindre les résultats visés.
- Mettre en œuvre des mesures supplémentaires pour protéger le troupeau de bisons de Wabasca et la totalité de l'aire de distribution du troupeau de bisons de Ronald Lake de la chasse par des personnes non autochtones.
- Tout en préservant ou rétablissant l'intégrité écologique du PNWB, réduire le plus possible le risque de transmission de maladies et de parasites au ou du bétail. Envisager de façon proactive la mise en œuvre de mesures de gestion à l'appui du but du rétablissement du Bison des bois consistant à faire en sorte que les populations locales soient suffisamment abondantes pour « maintenir la pratique des activités de chasse traditionnelles des Autochtones, conformément aux droits ancestraux et aux droits issus de traités des peuples autochtones du Canada ».

## Thème : Qualité de l'eau

- Examiner la mise en place d'un plan d'amélioration de la qualité de l'eau pour chaque bassin versant qui se déverse dans le DPA en prenant exemple d'autres plans semblables élaborés pour d'autres endroits dont les eaux réceptrices sensibles proviennent de plusieurs bassins versants.

## Annexe D : Principales lois fédérales, provinciales et territoriales

### Lois fédérales

Parcs Canada fonde ses décisions et ses mesures pour protéger, gérer et exploiter un parc national sur la *Loi sur les parcs nationaux du Canada* (2000) et sur les plans directeurs des parcs. La *Loi* assure une protection légale au PNWB et prescrit également que « [l]a préservation ou le rétablissement de l'intégrité écologique [...] sont la première priorité du ministre pour tous les aspects de la gestion des parcs ». Les plans directeurs des parcs, qui cernent les principaux enjeux de gestion et défis et définissent un cadre pour aborder ceux-ci, sont préparés tous les cinq ans en accord avec les gouvernements autochtones, les parties prenantes et le grand public.

Plusieurs autres lois fédérales pertinentes appuient également la protection du parc, notamment la *Loi sur la protection de la navigation*, la *Loi sur les ressources en eau du Canada*, la *Loi sur les pêches*, la *Loi sur les espèces en péril*, la *Loi de 1994 sur la convention concernant les oiseaux migrateurs*, la *Loi canadienne sur la protection de l'environnement* (1999), la *Loi canadienne sur l'évaluation environnementale* (2012), la *Loi sur la gestion des ressources de la vallée du Mackenzie* et la *Loi sur la protection d'espèces animales ou végétales sauvages et la réglementation de leur commerce international et interprovincial*. Parcs Canada collabore de près avec les autres ministères fédéraux, provinciaux et territoriaux pour l'application des lois fédérales dans les parcs et autour des parcs.

### Lois provinciales et territoriales

#### Alberta

- L'*Alberta Land Stewardship Act* contient le fondement juridique du cadre sur l'utilisation des terres de l'Alberta, y compris l'élaboration de plans régionaux. Le plan régional sur le cours inférieur de l'Athabasca (PRCIA) est le premier plan régional élaboré en Alberta. Cinq cadres de gestion environnementale sont établis en application du cadre du PRCIA (qualité de l'air, eau souterraine, qualité de l'eau de surface, quantité de l'eau de surface et résidus) et un cadre de gestion de la biodiversité est en élaboration. Les cadres de gestion environnementale appuient la gestion des effets cumulatifs du développement sur l'environnement. Un plan régional sur le cours inférieur de la rivière de la Paix sera préparé et comprendra des cadres de gestion environnementale.
- La *Water Act* et la *Environmental Protection and Enhancement Act* (EPEA) et leurs règlements connexes sont les principales lois régissant la qualité de l'eau et la quantité d'eau en Alberta. L'EPEA est la principale loi régissant la qualité de l'eau en Alberta. Les approbations de déversements localisés, p. ex. les déversements municipaux et industriels, dans les rivières de l'Alberta et des autres types de déversements sont autorisées aux termes de l'EPEA. Pour tout nouveau déversement municipal ou industriel proposé, le promoteur doit évaluer les effets potentiels du projet sur la qualité de l'eau dans le cadre des études d'impact ou des demandes pour les approbations d'exploitation. La *Water Act* réglemente principalement l'allocation, la dérivation et l'utilisation de l'eau de surface et de l'eau souterraine, y compris la perturbation dans les plans d'eau et les cours d'eau. En outre, des codes de pratique sont habilités comme réglementation en vertu de l'EPEA et de la *Water Act* et définissent les pratiques requises pour les activités énoncées.
- Dans le cadre de son mandat conféré par l'EPEA, l'expert scientifique en chef, Environnement et Parcs Alberta, doit surveiller et évaluer l'état de l'environnement de l'Alberta et en rendre compte. Deux groupes consultatifs indépendants, le groupe de la sagesse autochtone et le groupe consultatif scientifique, ont également été établis par la loi pour assurer l'intégrité scientifique du programme des sciences environnementales, intégrant le savoir autochtone, pour éclairer notre compréhension de l'état de l'environnement.
- La *Provincial Parks Act* de l'Alberta est l'une des trois lois fournissant une orientation et des conseils juridiques pour la gestion du réseau des parcs provinciaux de l'Alberta. La *Provincial Parks Act* compte un certain nombre de règlements qui encadrent des activités précises et des restrictions dans les parcs provinciaux, les parcs sauvages provinciaux et les zones de loisirs provinciales.

## Colombie-Britannique

- La *Water Sustainability Act* régit la gestion responsable des eaux, notamment la planification de la répartition de l'eau, la planification de la gestion des eaux, la gestion des sécheresses, les permis de dérivation et d'utilisation des eaux et les permis pour construire des ouvrages ou apporter d'autres changements dans un plan d'eau ou près d'un plan d'eau.
- La *Water Protection Act* protège les eaux de la Colombie-Britannique en reconfirmant la propriété de la province sur l'eau de surface et l'eau souterraine, définissant clairement les limites des prélèvements massifs d'eau et interdisant la dérivation à grande échelle des eaux entre les principaux bassins versants de la province ou vers des emplacements en dehors de la province. (<https://www2.gov.bc.ca/gov/content/environment/air-land-water/water/laws-rules/water-protection-act>)

## Territoires du Nord-Ouest

- Aux Territoires du Nord-Ouest, les terres et les eaux sont gérées au moyen d'un système intégré de lois, y compris la *Loi sur les eaux des Territoires du Nord-Ouest*, la *Loi sur les terres des Territoires du Nord-Ouest* et la *Loi sur la gestion des ressources de la vallée du Mackenzie* fédérale.



## Glossaire

**Débit de base autochtone** : débit de la rivière Athabasca et des cours d'eau adjacents requis pour que les membres de la PNCM et de la PNAC puissent exercer leurs droits et accéder pleinement à leur territoire.

**Débit extrême autochtone** : débit caractérisé par une perturbation généralisée et extrême des droits ancestraux et issus de traités le long de la rivière, du delta et des affluents Athabasca en raison d'une perte d'accès liée à de basses eaux.

**Effets/impacts environnementaux cumulatifs** : effets sur l'environnement causés par les résultats combinés des activités passées, présentes et futures.

**Intégrité écologique** : en ce qui a trait à un parc national, « ... un état jugé caractéristique de la région naturelle dont il fait partie et qui sera vraisemblablement maintenu, notamment les éléments abiotiques, la composition et l'abondance des espèces indigènes et des communautés biologiques ainsi que le rythme des changements et le maintien des processus écologiques »<sup>1</sup>.

**Débites environnementaux** : quantité, période et qualité des débits et niveaux d'eau douce nécessaire pour soutenir les écosystèmes aquatiques qui, à leur tour, favorisent les cultures humaines, les économies, les moyens de subsistance durables et le mieux-être. Dans la présente définition, les écosystèmes aquatiques comprennent les rivières, les ruisseaux, les sources, les zones riveraines, les plaines inondables et autres terres humides, les lacs, les plans d'eau côtiers, y compris les lagunes et estuaires, et les écosystèmes tributaires des eaux souterraines<sup>2</sup>.

**Hydrologie** : étude scientifique de la quantité, du mouvement, du stockage et de la répartition de l'eau sur la planète.

**Savoir autochtone (SA)** : connaissance des activités traditionnelles et culturelles autochtones ainsi que connaissance du monde naturel, y compris du milieu physique, du cosmos et du monde des esprits, et des valeurs et principes régissant la conduite des Autochtones et leurs interactions entre eux et avec le monde naturel, le cosmos et les esprits, transmise par la tradition orale, des cérémonies, des chansons, des procédés mnémotechniques, des lois et des histoires, et par l'adoption et l'observation de pratiques traditionnelles et culturelles autochtones.

**Valeur universelle exceptionnelle (VUE)** : l'une des idées centrales à la base de la Convention du patrimoine mondial. Pour l'essentiel, sa signification correspond à l'interprétation de sens commun de chaque mot :

- Exceptionnelle : les biens doivent être extraordinaires ou incomparables; ils doivent être les plus remarquables sur Terre.
- Universelle : les biens doivent être exceptionnels dans une perspective mondiale.
- Valeur : valeur naturelle ou culturelle d'un bien.

**Système du DPA** : delta Paix-Athabasca et rivières de la Paix, Athabasca et des Esclaves en ce qui concerne la santé du DPA.

**Suivi réactif** : soumission, au Comité du patrimoine mondial, de rapports sur l'état de conservation de biens particuliers du patrimoine mondial qui sont menacés, par le Centre du patrimoine mondial, d'autres secteurs de l'UNESCO et les organismes consultatifs.

**Mission de suivi réactif** : vérification de la source et du contenu de l'information reçue (d'une autre source qu'un État partie) selon laquelle un site du patrimoine mondial s'est sérieusement détérioré.

**Connaissances scientifiques** : connaissances acquises par l'application de la méthode scientifique, un processus d'essais et d'erreurs centré sur la vérification des hypothèses au moyen de l'observation, de mesures et d'expériences.

**Quantité d'eau** : s'entend de l'ampleur et de la période du débit (mètres cubes par seconde), du niveau d'eau (mètres) ou de la profondeur d'eau (mètres). Celle-ci peut être influencée par les précipitations, l'évaporation, la couverture terrestre, la transpiration, les déversoirs, les barrages et les dérivations à l'entrée ou à la sortie du bassin versant et connaît des variations annuelles et saisonnières.

<sup>1</sup> Loi sur les parcs nationaux du Canada (2000)

<sup>2</sup> Arthington et coll. 2018. The Brisbane Declaration and Global Action Agenda on Environmental Flows (2018). *Frontiers in Environmental Science* DOI:10.3389/fenvs.201800045

## Ressources citées

- AECOM. 2010. Synthesis of Ecological Information Related to the Peace–Athabasca Delta. 2010. Rapport préparé par AECOM pour le PSEDPA.
- Bicknell, J.E., M. Collins, R. Pickles, N. McCann, C. Bernard, D. Fernandes, M. Miller, S. James, A. Williams, M. Struebiga, Z. Davies et R. Smith. 2017. Designing protected area networks that translate international conservation commitments into national action. *Biological Conservation*. 214 : 168-175.
- *Convention sur la diversité biologique*. Rio de Janiero (Brésil), 5 juin 1992.
- *Convention sur la conservation des espèces migratrices appartenant à la faune sauvage*. Bonn (Allemagne), 1<sup>er</sup> novembre 1983.
- *Convention pour la protection des oiseaux migrateurs aux États-Unis et au Canada*. 7 décembre 1916.
- *Convention relative aux zones humides d'importance internationale, particulièrement comme habitats des oiseaux d'eau*. Ramsar (Iran), 2 février 1971.
- DeBoer, A. 1996. Structural Alternatives. Task G.0 – Structural Alternatives. Études techniques du delta des rivières de la Paix et Athabasca. 1996. 46 p.
- Donald, D., F. Wrona, W. Warwick, W. Aitken, F. Hunter et J. Syrgiannis. 1996. Indicators of ecosystem integrity: Peace–Athabasca Delta. Rapport de projet n° 107. Étude sur les bassins des rivières du Nord.
- Donald, D., W. Aitken, J. Syrgiannis, N. Glozier, F. Hunter et M. Gilchrist. 2004. State of the Aquatic Environment Peace–Athabasca Delta – 2002. Dans : Environnement Canada, Initiative des écosystèmes des rivières du Nord : Collective Findings. Document établi par F.M. Conly, Saskatoon (Sask) (avec le ministère de l'Environnement de l'Alberta).
- Environnement Canada. 2007. *Programme de rétablissement de la Grue blanche (Grus americana) au Canada*. Série des programmes de rétablissement de la Loi sur les espèces en péril. Environnement Canada, Ottawa. viii + 31 p.
- Environnement et Changement climatique Canada. 2018. *Programme de rétablissement du Bison des bois (Bison bison athabascae) au Canada*. Série des programmes de rétablissement de la Loi sur les espèces en péril. Environnement et Changement climatique Canada. Ottawa. ix + 68p.
- Independent Environmental Consultants (IEC). 2018. Évaluation environnementale stratégique des effets cumulatifs potentiels de tous les aménagements sur la valeur universelle exceptionnelle du parc national Wood Buffalo. Markham (Ont.).
- Conseil du bassin du Mackenzie (CBM). 2012. The Mackenzie River Basin Board's 2012 Issues Report: Oil sands development, hydroelectric development and climate change in the Mackenzie River Basin. Secrétariat du Conseil du bassin du Mackenzie Yellowknife (T.N.-O.) 11 p.
- Margules, C. R. et R. L. Pressey. 2000. Systematic conservation planning. *Nature* 405 : 243–253.
- PNCM Première Nation crie Mikisew, 2018a. Atelier sur l'élaboration de l'EES avec des représentants de la Première Nation crie Mikisew, d'Independent Environmental Consultants (IEC) et de Parcs Canada, février 2018.
- PNCM Première Nation crie Mikisew, 2018b. Atelier sur l'élaboration de l'EES avec des représentants de la Première Nation crie Mikisew, des experts-conseils en environnement indépendants et Parcs Canada, mars 2018.
- Comité d'aménagement du delta des rivières de la Paix et Athabasca. 1987. Peace–Athabasca Delta Water Management Works Evaluation. Rapport préparé dans le cadre de l'accord d'aménagement du delta des rivières de la Paix et Athabasca. 63 p.
- Snively, G. et Wanosts'a7 Lorna Williams. 2016. Chapitre 1 – Braiding Indigenous Science with Western Science. *Dans Knowing Home: Braiding Indigenous Science with Western Science*. Université de Victoria, Victoria (Colombie-Britannique), publié sous la direction de Mmes Snively et Williams.
- UNESCO. (2017). Reactive Monitoring Mission (RMM) to Wood Buffalo National Park, Canada. Rapport de mission janvier 2017. Centre pour le patrimoine mondial de l'UNESCO – WHC Union internationale pour la conservation de la nature – UICN, du 25 septembre au 4 octobre 2016.

## Liens Web

Athabasca Watershed Council – rapports sur l'état du bassin hydrographique :  
[awc-wpac.ca/resources/awc-reports/](http://awc-wpac.ca/resources/awc-reports/)

*Loi constitutionnelle* (Canada) :  
[Loi constitutionnelle de 1982](#)  
[Article 35](#)

Communiqué de presse du gouvernement de l'Alberta – World's Largest Boreal Forest :  
[www.alberta.ca/release.cfm?xID=55951F7FBFC21-B342-F69F-2BB2163D213E56F7](http://www.alberta.ca/release.cfm?xID=55951F7FBFC21-B342-F69F-2BB2163D213E56F7).

Programme des gardiens autochtones :  
[www.ilinationhood.ca/our-work/guardians/](http://www.ilinationhood.ca/our-work/guardians/).

Integrated Watershed Management Plan – bassins versants des rivières de la Paix et des Esclaves :  
[mightypeacewatershedalliance.org/projects/integrated-watershed-management-plan](http://mightypeacewatershedalliance.org/projects/integrated-watershed-management-plan)

Note consultative de l'UICN sur l'évaluation environnementale :  
[https://cmsdata.iucn.org/downloads/iucn\\_advice\\_note\\_environmental\\_assessment\\_18\\_11\\_13\\_french.pdf](https://cmsdata.iucn.org/downloads/iucn_advice_note_environmental_assessment_18_11_13_french.pdf)

Outil de planification de la conservation Marxan :  
[marxan.org/about.html](http://marxan.org/about.html)

Pétition de la PNCM, rapport de la MSR, EES et plan d'action :  
[pc.gc.ca/fr/pn-np/nt/woodbuffalo/info/SEA\\_EES](http://pc.gc.ca/fr/pn-np/nt/woodbuffalo/info/SEA_EES)

En route vers l'objectif 1 du Canada :  
[www.conservation2020canada.ca/](http://www.conservation2020canada.ca/)  
<http://www.scics.ca/fr/product-produit/communiquer-le-patrimoine-naturel-du-canada/>

Entente – Commission d'examen conjointe du site C :  
<https://ceaa-acee.gc.ca/050/documents/p63919/81725F.pdf>

Commission de vérité et de réconciliation :  
[nctr.ca/assets/reports/Calls\\_to\\_Action\\_English2.pdf](http://nctr.ca/assets/reports/Calls_to_Action_English2.pdf)  
<https://www.thecanadianencyclopedia.ca/fr/article/commission-de-verite-et-reconciliation-du-canada>

Décision du Comité du patrimoine mondial, 2015 : site du patrimoine mondial du parc national Wood Buffalo :  
[Décision du Comité du patrimoine mondial 39 Com 7B.18, 2015](#)

Décision du Comité du patrimoine mondial, 2017 : site du patrimoine mondial du parc national Wood Buffalo :  
[Décision du Comité du patrimoine mondial 41 Com 7B.2, 2017](#)

World Heritage List - Wood Buffalo National Park World Heritage Site:  
[whc.unesco.org/en/list/256/](http://whc.unesco.org/en/list/256/)